新京日日新聞

夕刊　十二月十一日

發行所 新京日日新聞社（新京永樂町四ノ一 電話三二五・三三〇〇）
發行人 十河榮忠
編輯人 松本勇
印刷人 永越内之介

北鐵交渉十日再開
圓滿解決の日近し
ユレニエフ大使外相と會見
愈よ最後的折衝へ

【東京國通】北鐵讓渡交渉は廣田外相が議會出席のため多忙に就き引延ばされて居たが、愈々臨時議會も終了し駐日ユレニエフ大使より本國政府に請訓中であつた引繼問題退職資金問題に就ての訓電も到着したのでユレニエフ大使は十日午後二時十五分外務省に廣田外相を訪問去月廿六日の會見で殘された物價換算問題、引繼問題、退職資金問題に關する折衝を進めるところあつた

廣田試案提示さる

【東京國通】別報十日外務省に於る廣田ユレニエフ會見に於て外相が提示せる試案は左の如き内容を含むものと見られてゐる

一、北鐵讓渡に關する代金支拂保證に就ては日本政府は滿洲國が完全にその義務を履行する事を保證する（交換公文による）

一、物品支拂に就てはソ聯側の意向を參考の上滿洲國側及日本側から二名ソ聯から二名計四名を以て價格調停委員會を組織する

一、右に於て決定せざるものは日本商品に關しては日ソ聯政府間に滿洲商品は滿ソ政府間の交渉とする

更に退職手當、北鐵財産中の引繼財産に就てはソ聯政府の回訓未着のため追つて回答する事となつたが右の如く最大難問の支拂保證問題はソ聯側の意向を汲み日本政府の保證となり意見一致を見たるものゝ如くソ聯は之に欣然應諾するものと見られ、揉みに揉んだ本交渉も愈々圓滿解決を見るに至る可くソ聯の回答は大いに期待されてゐる

い、北鐵讓渡交渉の完了後日ソ當局間の問題となるものは滿ソ國境方面の問題で各面から注目されて居る樣子であるが、日滿ソ三國の國境紛爭調停委員會の設置と云ふ程度のものにはソ聯と雖も直ちに應諾すると思はれる、たゞポーツマス條約の精神を採用して此の方面に非武裝地帶を置くと言ふことはソ聯邦側に未だ相當考慮の餘地があるらしい、併し極東平和確立のため此の問題に善處する覺悟である

折衝進捗の報に 神吉司長語る

十日廣田外相が、ユレネフ大使に提示せる試案は保證問題の點に於て難關を一掃し北鐵交渉は圓滿解決近きにありと報ぜられて居るが右に關し滿洲國外交部神吉政務司長は語る

未だ何等の公電に接して居ないから明瞭な事は言へないが、從來行掛りの問題が廣田外相の試案に依つて一掃される事になればこれに越した喜びはない、然しこれによつて北鐵問題全部が解決されると斷定する事は早計である、何となればソ聯の常套外交手段を知るものは更に彼の意中を洞察して愼重なる態度で臨む必要がある、若し東京電報の如く廣田外相ユ大使間に意見の一致を見たならば滿洲國とソ聯代表間に最後的折衝が行はれる日も遠くはないであらう、云々

澤田駐伯大使 けふ赴任

【東京國通】廣田外相は十日午後一時半新駐伯大使澤田節藏氏を官邸に招き訓令を授け打合せを行つたが同大使は十一日秩父丸で横濱出帆米國經由赴任するが明春早々着任の豫定である

海軍待命

【東京國通】海軍省は堀悌吉中將、坂野常善中將等左の二十名の將官に對し十日附待命の辭令を發した

中將 堀悌吉
同 和田信房
同 野邊田重興
同 有馬寛
同 坂野常善
同 在塚喜友
少將 秋山虎六
同 市川大治郎
同 北岡春雄
同 名古屋十郎
同 白根貞介
同 中道忠夫
同 森本丞
同 岡田春一
軍醫中將 稲島久之
同 菅實
主計少將 長田正義
同 高松長三
造船中將 玉澤煥
造船少將（一名）
仰付待命

大田駐露大使 辭意を漏らす
後任に有田氏有力

【東京國通】大田駐露大使の今回の歸朝は齒の療治と言はれて居るが辭意を漏して居る事實もあると見られるので外務當局は再歸任を懇請すべく已む無き場合はベルギー大使有田八郎氏の轉任が有力である

有田大使

大田大使 ソ聯近況を語る

【東京國通】賜暇歸朝を許された駐ソ大使大田爲吉氏は十日午後九時東京驛着歸朝したが、車中往訪の記者に對しソ聯邦近況につき左の如く語つた

北鐵交渉の經緯については十一日廣田外相と會見して更に詳細承知するつもりであるが、ソ聯が未だに北鐵讓渡の意思がないとか云ふことは多少ソ聯邦の意向を誤解して居るのではないかと自分は思つて居る、たゞ何と言つても若干の細目交渉において妥協點の發見が出來ぬため右の樣な誤解も起ると思はれるが何にしても讓渡交渉成立の一日も早い事を切望する次第である將來日ソ國交の重要なる礎石たることは信じて疑はない

大田大使

日ソ諸懸案
外相一氣解決を企圖
大田大使の歸朝で進展か

【東京國通】十日夜歸朝した大田駐露大使は十一日外務省に廣田外相を訪問してソ聯における

最近

の政治、經濟の諸情勢並に之を續るソ佛接近、ソ聯の聯盟加入問題等に關し重要報告を行ふことゝなつた、而して廣田外相は大田大使の入京の日の十日特にユレニエフ大使の來訪を求め北鐵讓渡交渉に關して日滿ソ三國々交調整の大局的見地に立つて英斷的に考慮を決行すべく、誠意を披瀝してソ聯側の考慮を促すところあつたが大田大使の歸朝を機として一擧に懸案の解決を企圖してゐるもの如くであると北鐵問題の直後には或は北鐵問題と關聯的に日滿ソ國境委員會を設置して國境方面に起ることあるべき紛爭を地方的に解決して將來の保全を期さんとしつゝあるが、之に關してソ聯政府も漸く我が眞意を諒解するの氣運を加へつゝあり、又來春五月には日ソ漁業條約の改訂問題も控へてゐるから北鐵交渉の曙光を見るに至つたのを機として大田大使は林陸相とも

會見

し歸朝期間も出來る限り之を延長してその間ユレニエフ大使とも會見、重要意見を交換する筈であり、北鐵交渉をはじめ前記諸懸案をめぐつて廣田外相並に大田大使の働きは日ソ國交に一大轉機を與ふべしとして期待される

在滿機構改革案を貫く
根本的指導方針

【東京國通】在滿機構改革案につき政府は年内に實施の意向で十一日の閣議に右案施行に伴ふ官制案並に勅令案を附議する事となつた、今回の改革案を貫く根本的指導方針は

一、對滿國策の充分なる遂行
一、滿洲國の獨立國としての健全なる發達
一、滿鐵の事業會社としての繁榮等

更に今回改革案の具体的なる特徴となすは

一、我が對滿洲國策が今日まで大連を根源として居たのが今後は愈々新京中心に改められる
一、在滿行政事務を管掌した關東局が駐滿全權大使の所屬となる
一、滿洲治安維持の中心たるべき警務部長は憲兵司令官が兼任し指揮權を有する事となる故、本警務部本來の目的を達成する上に甚大な效果を齎す

機構改革勅令 早急に公布されん

【東京國通】在滿行政機構改革其他關係勅令案は十一日の閣議を經て樞府に御諮詢される事になつてゐるが、急速な實施を要望してゐるので樞府としては南新軍司令官の東京出發豫定日の十九日迄に公布出來るやう急速可決の方針であると

陸相、南大將を招き
對滿問題打合せ

【東京國通】林陸相は昨十日午後官邸に南關東軍司令官を招き對滿問題につき自己の持てる主義方針並に在滿機構改革實施及人事等につき一時間餘に亘り打合すところあつた

新任南軍司令官
抱負の一端を語る

【東京國通】新任關東軍司令官兼全權大使南大將語る

軍司令官に親補された以上自分としても相當考へもある、大使と長官を兼任して居るので政府當局と腹藏なき意見の交換が必要だから十一日午前は首相と會見し政府の抱懷する對滿國策をよく聽いた上又意見も述べ尚廣田外相や兒玉拓相とも會ひ、政府の方針をよく知つた上で自分としても發表出來る點は發表したい

その日く

□ 北鐵交渉再開、今度といふ今度搦られればソ聯も合せる顔がなからう

□ 英國大使館附武官が魔手を延ばして日本の機密を探り捕はる

□ 寧ろこの武官の行動を評する以前に手足の如く使はれたグループを研究する要なきか

□ 政界の黒幕視された國維會解散、されど根本精神は利害を離れたゞけに殘らう

□ 年の瀬の慌しさを利用、コソ泥横行、轉ばぬ先の杖ならぬ用心

國有鐵道 黄金時代現出

【東京國通】國有鐵道は今年黄金時代を現出、殊に歳末を控え全國貨物驛は悲鳴を上げる程貨物が殺到してゐる、鐵道當局の談に依れば昨年頃までは主に軍需工業關係の貨物だつたが今年は一般貨物の出貨が著しく一般的景氣が出て來たやうだと云つてゐる今年も貨物收入は比較的新記錄が豫想される

日本貿易協會 建議書提出

【東京國通】日本貿易協會は八日外務、遞信、商工各大臣に建議書を提出、上海臺灣間航海權を要請した

鹵簿誤導事件 處分決定

【前橋國通】鹵簿誤導事件の責任者の處分は十日決定したが、本田警部以下月給の一割減俸である

國維會九日解散

【東京國通】現内閣新官僚の母体の如く言はれ政界の黒幕として種々の噂をまき注視の的となつてゐた國維會は世上の疑惑を一掃するため既報の如く解散する事となりその機會を待つてゐたが臨時議會終了の九日午後解散宣言を發して遂に公式に解消した

新聯合艦隊司令長官 高橋中將聲明

【横須賀國通】聯合艦隊司令長官高橋中將は十日午前十一時山城艦上で左の聲明を發した

我國がいくら騒いでも我國民は滿洲國の發展に努力し東洋平和を日滿支の全責任としてこれを維持するは言ふまでもなく隣邦支那も我と共鳴し眞に三國の提携と共存共榮を圖らねばならぬ我國は今や經濟的には驚くべき發展を示し眞に名實共に世界最强國の一つとなつた、英米人は此の際宜しく日本に對する一種の優越感を撤去し凡ての點に平等を認むべきである、海軍々備平等も當然である、昭和十年は愈々非常時へ接近する故國民は一層團結し難關を突破せねばならぬ、聯合艦隊も軍實を深く自覺し擧國の大任を全ふせんことを期して居る

高橋中將

菱刈大將旅順へ

菱刈大將は旅大方面視察のため十一日午前一時發アジアで出發した

ナチスの 若い三人男來京

獨逸ヒツトラー政府から米國へ留學を命ぜられ過去一年間米國各地の大學を視察中だつたエルゲン、フオン、エルツエン、ジギスムント、フオンブラウン及アドルフ、エツクスナーの三君は歸國の途中日本に立寄り更に新興滿洲國を視察のため十日朝入京した、ブラウン君は男爵の厳めしい肩書付の學生であるが他の兩君と共に二十二三歳の元氣旺盛の青年で各方面を飛び廻つて新知識の吸收に大多忙を極めて居る、一兩日滯在、上海へ赴く筈である

海軍豫備會商
遂に打開の途無きか
米國廢棄通告を待つ

【ロンドン十日發國通】海軍豫備會談は既に五旬にならんとして居るが、未だに

何等

の進展を見せず全く立竦みの狀態にあり米國代表部は早くも痺をきらして日本の條約廢棄を待つのみと言ふ態度を示し英國は日本より會見申込みがあるのを待つて居るので次きの展開は一に日本代表の動きの如何にかかり凡ての注意は日本側に注がれて居る、此の間山本代表は尚最善の決意につき熟考を重ねつゝある模樣で決心がつけば會見を申し込むと言つて居る、一部には廢棄前クリスマス休暇に入り米國が廢棄を理由に歸國するのを留めるやう英國が盡力して居るとの説があるが英國が既報の通り條約廢棄を一日でも延期して貰ひたいと言ふ希望を有して居る、と言ふのが實情で、廢棄前に何等か

打開

の緒を見出さねば米國引留めの策なしと見て居る

人事往來

▲安藤菊太郎氏（滿洲電氣社員）十日午後來京國都ホテル投宿 ▲村上嘉三郎氏（安東稅關鑑査科長）同上 ▲桝本芳太郎氏（日本砂糖貿易專務取締役）同上 ▲中尾愛吉氏（中尾機械製作所）同上 ▲城戸一俊氏（日下部商店員）同上 ▲神子勇氏（東三省公署實業廳）同上 ▲岩下文雄氏（東京電氣販賣部部長）十一日來京國都ホテル投宿 ▲桂平次郎氏（東京電氣社員）十一日午前來京國都ホテル投宿 ▲近藤鐵行氏（東三省公署總務廳）同上 ▲藤井保則氏（同）同上 ▲岡健夫氏（東京、會社員）十一日午前八時着鞍山から大和ホテル投宿 ▲酒井龍男氏（大日本紡績會社員）十日午後五時三十分着奉天から名古屋ホテル投宿 ▲小林正嘉氏（大連稅關吏）同上 ▲東滿洋氏（奉天煙草卸商）同上 ▲淸水中將（第〇〇〇〇師司令官）十日午後四時着奉天から名古屋ホテル投宿 ▲匂坂少將（陸軍省法制局）同上 ▲入江種正氏（千代田生命大連支店長）十日午後九時發大連へ ▲芳賀千代太氏（新京鐵道事務所長）同上 ▲鶴見書記官（大使館）十日午後四時發大連へ ▲土岐政夫氏（宮内事務官）十日午後八時發内地へ ▲菱刈大將（關東軍司令官）十一日午前十時發大連へ

外科一般 專門 花柳病科 肛門病科
ドクトル 廣澤德民
入院 夜診 應需
日本橋通八〇 電話五四三六

京・新・天・奉 中谷時計店旗部
旗

女人感激時代 最後の切札八枚 （合作）

柳咲子……峯吟子
大林梅子……若水絹子
澤蘭子……夏川靜江
木下双葉……鈴田錦子
（挿畫 大附茂丈畫）

限りある人生 7……古靴下（三） 夏川靜江作

城東保險の取締役、直理嘉一郎氏の令孃として縱の物を橫にしたこともないやうな早苗がかうして、埃りの中にもぐつて、重い洋書類と格鬪したのだから もう全身は汗ばんでゐて、洋服の胸にもり上つてゐる二つの隆起が、苦るしさうにあへぎながら、熱い息を吐いてゐるのだ。

「いま、何か仰有つて？……」

「止めて下さいと云つてるのです」

「まあ、そんなに云ふもんぢやないわよ。貴方は、默つて勉强してらつしやいな」

盛田は、呆れてしまつたらしく、返事のかはりに傍を向くと默つて、タバコの煙りを吐いてゐた。

と云ひながら、積んであつた本の後から、摘ろ〳〵つまみ上げてぶら下げたのは、古い靴下のまるめたのだつた。

「厭ねえ。盛田さん……こんなことして置いて、これまだ穿けるぢやないの？」

何にもなく、こんな事を云ひながら、靴下の中へ手を突つこんでみると、底のはうがすつかりぬけてゐて、華奢な早苗の手は、そのまゝつきぬけてしまつた。

早苗は聲を立てゝ笑ひながら

「盛田さん、盛田さん。ちよつと御覽なさいよ」

と、呼んだが、盛田は、煩さうに顏を上げたきり、にこりともしなかつた。

そして、再び、机の上の本を讀みはじめたのだつた、もう、早苗の存在などてんで無視して、一心に、専門のページに食ひ入つて行くやうだつた。早苗も、盛田のかうした態度には無關心だつた。かの女は、そこに散らかつてゐる書籍類を片端しから、一冊づゝ埃を拂つては、隅のはうへ持つて行つて積み上げたりしてゐた。

すると、意外なものが、意外な所から處々にあらはれて、早苗を、おや、としたといふのは、天丼の海老の尻尾が、まるで木乃伊のやうになつて本の下から出てきたり、鰹節の折れたのが何か、難かしさうな獨逸語の書物のあひだに、挾んであつたりしたことだつた。

早苗は、頓狂な叫び聲をあげて、

『あ？ びつくりしちやつた……

……あたし、これ、鼠の死んだのかと思つちやつて？』

「これ、捨てゝも構はないんでせう」

「ねえ、何とか云つてよ」

「すてゝ下さい！」

ぶつきら棒に云つたきり、盛田は、また書物のはうへ眼を移さうとした。

「あら。いけないわ盛田さん」

と、早苗は、盛田の着てゐる部屋着、下からのぞいてゐる、襯衣の汚れに、眼をつけて、

「貴方洗濯ものなんかどうなさるの？ あたし、洗つてきて上げますからお出しなさいよ。そのあらつしやるシャツなんか、脱いでおしまひなさい」

と、命令的な口調だつた。

「そんなこと構はんで下さい」

「でも、汚れてますわよ」

「それは、僕の勝手です」

「まあ！」

早苗は、呆れたやうに、まじまじと盛田を眺めてゐたが、盛田は、相變らず澁りきつて書物のはうへ眼をかへした。

社員募集
一、熱誠奮闘ノ士ヲ求ム
（一）特ニ銃砲火藥販賣ニ經驗アル者一名（二）簿記ニ精通セル者一名（三）外交ニ經驗アル者一名確實ナル身元保證人二名ヲ要ス
至急履歴書添付面會日時通知ス
關東軍滿洲國政府御用達
銃砲火藥類 自動車揮發油 兵器通信器材 新軍刀被服革具類 警官用刀劍 捕繩並警笛
新京八島通二十四番地
日本軍需品商會支店
電話 三八八八番 五六四〇番
出張所 大連、奉天、公主嶺 哈爾賓、大阪
本社並工場 東京

御正月用祝餅
請負並に賃搗 致します
職人組合加盟店
和洋御菓子 甘泉堂
新京東一條通り九 電話二五〇六番

轉居御通知
轉居先 新發屯崇智胡同二〇二號地
都山流尺八 新日本音樂 教授 秋元隆山
電話呼出電四八六九

電話開通
六五三三六番
東三條通六十番地
長春鐵工所

學生募集
滿蒙第一の教育機關
大連自動車株式會社 指定
大連自動車運轉手養成所
大連市山縣通二十二番地 電話8935番
交通文化の第一先驅

防寒靴
ボックス皮 防寒靴
牛裏毛付 婦人用高級 防寒靴
チエツコ製品 防寒靴
靴の百貨店
完全なる防寒靴 各種取揃へて有ります
金城靴店
電話二九五二番 東一條通十四

不景氣で儲からぬ 此頃の馬車屋さん
乘客の激減と馬糧暴騰で 廢業者が日々續出

近頃不景氣で馬車屋さんが青息吐息の話―一時新來者の殺到で引張りだこのやうに忙しかつた馬車夫も外來者がなくなつたのと酷寒のため外出者が自然少くなつたので日々の收入はすつかり減つて終つたそのうへ今年は馬糧がまたべらぼうに高いのでやつてゆけないといふので、最近組合に鑑札を返して一時廢業を申出るものが續出、本月に入つて毎日幾名かを數へるといふ始末である、首都乘用馬車人力車營業組合武藤主事の談によると

馬車屋の支出としては馭者給料十五圓、その食費七圓税金及組合費二圓六十錢、馬食一日八十錢として二十四圓、燈火二圓四十錢ほかに油代など五十錢、馬の蹄鐵の打換なども要するが、これは省くとしても前記諸費用が五十二圓五十錢といふことになる、現在馬車夫として營業してゐるものは二千六百余名で、その多數は馬車を他から借受けてゐるもので、車主兼馭者は僅かに三分の一乃至四分の一に過ぎないとのことで、馬車夫としては一ケ月どうしても六十圓を稼がなければ追つつかない、ところがこの頃の收入はどうかといふと一日平均一圓七十錢から二圓、多くとも二圓五十錢には上らぬ始末で、殊にこの夏頃四十錢の高粱が八十錢にも上つたことは馬を頼りの仕事だけに最もこたえてゐるらしい

州外小學校 衞生婦研究會

十五日午前九時から室町小學校で州外各小學校の衞生婦研究會を開催する、滿鐵本社から千種衞生課長列席し三十餘名の衞生婦の外關係者十餘名出席の豫定

日滿水產の インチキ暴露
關係者全部送局

滿洲國内に特殊の利權を有する如く裝つて日本内地の素人資本家を釣り一攫千金巨利を占めんと企てゝ

居た 朦朧會社が新京憲兵隊により探知され通報を受けた東京憲兵隊によつて關係者は檢擧され禍を未然に防いだ事實がある資本金二百萬圓全額拂込濟みと稱し新京郊外(國都建設局の都市計畫による重工業地帶)の土地二十三萬坪を基礎にして水產事業を開始するとの觸込みで去る九月二十日設立された日滿水產株式會社(東京市麴町區内幸町大阪ビル四階に事務所を置く)の設立根據に不審をさし挾んだ新京憲兵隊特高課において滿洲國實業部につき合法的なる會社か否かを調査したる處、實業部では斯かる企業會社の設立認可を與へた事實ないこと判明し、東京憲兵隊に移牒し調査を進めた結果、右は不正企業ブローカーで朦朧會社「日滿水產」の取締役原口豐秋(五〇)以下關係者が、株主なく事業權もない右會社を種々設立、以來巧みに法網を潜り巨利を占めんとして居た事態々確實となり去る十一月二十一日召喚取調べを

開始 し十二月五日原口豐秋外四名を詐欺罪並に文書僞造罪と認め共に東京區裁判所に一件書類と共に送致した「日滿水產」なる朦朧會社は未だ莫大な損害を世間に及ぼして居なかつたが同様の不正企業者が尚この外多數ある見込みであるから警戒の必要がある

遺骨來京

第〇〇團步兵第〇〇〇隊遺骨九体は十二日午後三時着列車でハルビンから來京、同日午後三時十分着列車で步兵第〇〇隊遺骨一体が新站から來京新京で一晩お通夜が行はれ(場所未定)翌十三日午前十時十分發列車で内地へ無言の凱旋をする

警備隊凱旋

吉林方面に匪賊討伐のため出動中の新京警〇隊〇〇名は十二日午前十一時三十二分着列車で凱旋歸京、同三時十分着列車でも同隊〇〇〇名凱旋する

忠靈塔清掃

既報新京忠靈塔聖地の清掃は新京教育會で引受けたが一日から來春四月までは新京中學校寄宿舍生五十六名が毎日曜の午前九時から約一時間舍監の指揮で掃除することになつた

西田伍長 腹部に重傷

【奉天國通】鐵路總局入電に依れば九日午後八時通化東北方十里の地點に楊司令匪約二百名來襲駐屯〇〇隊は滿軍一連と協力これを擊退したが、此の戰鬪に於て西田伍長は腹部に貫通銃創を負つた

市街の日記

慶事二つ

市内羽衣町二丁目十二號谷川金太郎氏長男鷹治(三〇)氏は錦町山下善代氏の媒酌で大連の立石豐造氏長女繁子(二五)孃と結婚十日午後二時新京神社で華燭の典を擧げた▲ダイヤ街沖永整道(三七)氏は永樂町三丁目柳田丈一氏の媒酌でダイヤ街の足立咲子(二九)孃との婚約とゝのひ十日午後三時半から新京神社で華燭の典をあげた

お箏と舞踊の夕 白菊町會館で

滿鐵白菊町會館では去る七月一日いらい月二回づゝ奉天から兒童舞踊家藤井滿氏を招聘して、兒童舞踊の研究をつゞけて來たが、これが溫習會を兼ねて地方事務所社員俱樂部主催の下にお箏と舞踊の夕を十六日午後六時半から同會館で無料公開するはず

滿鐵地方係 關係忘年會

新京地方事務所地方係では十一日午後六時からダイヤ街竹酒家で忘年會を開催、消防隊、衞生隊その他同係關係六十餘名の多數が參會するはず

台灣珊瑚賣出し

台灣珊瑚聯合組合では本十一日より來る十七日迄中央通り岩間商會寶石部に於て宣傳即賣會を開催中であるが今回は奉仕的大々的廉價を以て提供する由であり例によつて好評を博するであらう

父兄會へ寄附

新京郵便局員小林賢一氏は公主嶺轉勤に際し子女在學記念に室町小學校父兄會へ金一封を寄附した

西村洋行の 米酒改正値段

特撰撫順司米	九圓四〇
同 特等米	八、五五
清酒黑松白鹿	五、五〇
清酒 菊正宗	三、〇〇
清酒 白鶴	三、〇〇
清酒 櫻正宗	三、〇〇
清酒 月桂冠	三、〇〇
清酒アカシヤ正宗	一、八〇
清酒國之光福鶴	一、四〇
清酒 福鶴	一、三〇
醬油 龜甲萬	二、九〇
醬油上山サ、田	二、八〇
赤玉印 蜂印 ボートワイン	二、一〇
ビール	四〇

盜難屆

▲三笠町三丁目九ノ二三有堅印刷所所有自轉車一台時價二十圓を七日午後七時ごろ自宅前で竊取された
▲日本橋通新京ビル宮本蓄音器店所有自轉車一台時價三十圓を竊取された
▲孟家櫃新橋街二番地滿洲開花運搬公司所有馬六頭を竊取された

けふの銀相場

金票對國幣	一二一円八〇錢
金票對鈔票	一二八円〇〇錢
鈔票對國幣	九四円三〇錢
現大洋對鈔票	一〇九円七〇錢

十一日の最低氣溫

零下 十度三

滿洲國小學校に 地名を附す

文敎部では國内の學校の名稱が各省市に於て區々として統一なき狀態にあり、新興國の學校に相應しくないので今回之を統制し識別を容易にする爲從來使用せる數字呼稱を廢し、學校名に地名を冠し一律に初級、高級或は兩級小學校と呼ぶこととなつた

北黑線軌道敷設式

北黑線の軌條敷設式に參列のため滿洲國代表丁交通部大臣、關東軍代表大村交通監督部長、滿鐵代表山西理事、鐵道建設局代表佐藤建設局長その他二十餘名は十一日午前九時二十分發列車でハルビンに向ひ出發した

佛女流記者來京

佛紙プチ、パリジャンの女流記者で、上海特派員たるルラマイヤー孃は約二週間に亘つて單身ハイラル、光南等の奧地に赴き、滿洲國商民の生活狀態等を視察中であつたが十日朝來京、ヤマトホテルに投宿、各方面を訪問し情報を蒐集の上十一日朝南下した

三間浦北門外に 匪襲

【奉天國通】通化よりの入報によれば九日午後六時五十分頃三間浦北門外より匪首不明の約三百の匪團來襲し當地日滿軍警のため擊退されたが、更に同日午後十時二十分頃再び同匪團の來襲を受けたので非常警戒中の日滿軍は極力之に應戰十日拂曉三時に至り漸く之を擊退したが、此戰鬪に於て滿人警士一名負傷した

吉野町一ノ十一
小兒科 內科 堂脇醫院
電話五五一一番

某國大使館武官補 日本の機密を探る
東京憲兵隊で取調べの結果

【東京國通】赤坂憲兵分隊は某國大使館附武官補海軍中尉タシエウクロを數度に亘り召喚の結果、八年五月來任以來良家の女性廿數名を使ひ軍備工場の製作狀況を探知し海軍關係の秘密文書を入手し女性に飜譯せしめ各要塞地帶等を偵察せる事判明、憲兵隊では國外追放の處置を望んでゐるが治外法權の爲不可能なので殘念がつてゐる

軍のオートバイ 拳銃强盜を走らす
脅迫の最中通り合はせて

十日午後七時ごろ清和胡同一七三佐藤眞記氏が現金二千圓を懷中にし馬車で附屬地から歸宅中千鳥町と西三條の交叉點附近に差懸つた際突然拳銃を所持した二名の强盜が現はれ馬車に停車を命じ拳銃を突付け金を出せと脅迫中陸軍新官舍方面から軍のサイドカーが疾走して來たに賊は驚き一物をも得ず逃走した、難をまぬかれた佐藤氏は直に右の旨新京署に屆出、同署では刑事隊の非常召集を行ひ犯人捜査に努めた、犯人は一人は日本人一人は滿人とにらんでゐる

正月用品の到着荷の殺到を目睫にひかへ十日午前十時半から川上助役、尾塲係員を始め、谷口商會主など事務所に集り荷主に對しサービスの萬全を期することゝなつた、なほ最近配達荷の增加と、移轉者激增のため住所、移轉先不明のため配達出來ず持ちかへり荷が非常に增加してゐる

慌しい年の瀬をねらひ 「コソ泥横行」
各家庭の注意が豫防第一

慌しい歲末を控へ街にコソ泥が横行し盜難事件が頻々と新京署に屆けられる、この際一般家庭で特に注意が肝要
▲三笠町一丁目十一ノ一西本元南氏は九日午後一時から十日午前八時の間自宅垣内で自轉車一台竊取された
▲八島通三十大倉商事川上義氏は九日午後七時ごろ自宅前で自轉車一台を竊取された
▲東二條通九番地仁和洋行内河野達延氏は八日午前一時から同八時の間自室にかけてあつた洋服ポケットに入れてあつた二つ折財布在中現金一圓實印一個池田次郎氏名儀の質札を竊取された
▲大和通五三番地山田工務所内大道正治氏所有自轉車一台を九日午前十一時ごろ日本橋通四九番地先路上で竊取された
▲城内東三頭街饒褉原氏は九日午後四時ごろ新京驛前で自轉車一台を竊取された
▲滿鐵經濟調査會芦田泰幹氏は九日午前八時ごろ同室で皮製丸型二ツ折財布一個在中現金卅圓を竊取された
▲新京百貨店蓄音機部所有自轉車一台を九日午後七時ごろ百貨店前で竊取された

東站にも三人組

十一日午前五時ごろ双陽縣から農民十一名が荷馬車八台を仕立て來京の途中東站鐵路總局警備隊西南一千五百メートルに差懸つた際拳銃を所持した三人組强盜が現はれ十一名を脅迫、金品を强奪逃走した目下首都警察廳で犯人搜査中

門松注文締切り 十五日限り
早くも一千口余に上る

聖德會の門松飾請負は十五日で締切り、十六、七日に準備を整へ飾りつけは二十五日ごろから開始する、十日までの注文は一千口餘りになつてゐる

荷物の配達 新京驛で萬全のサービス

新京驛手小荷物到着係では

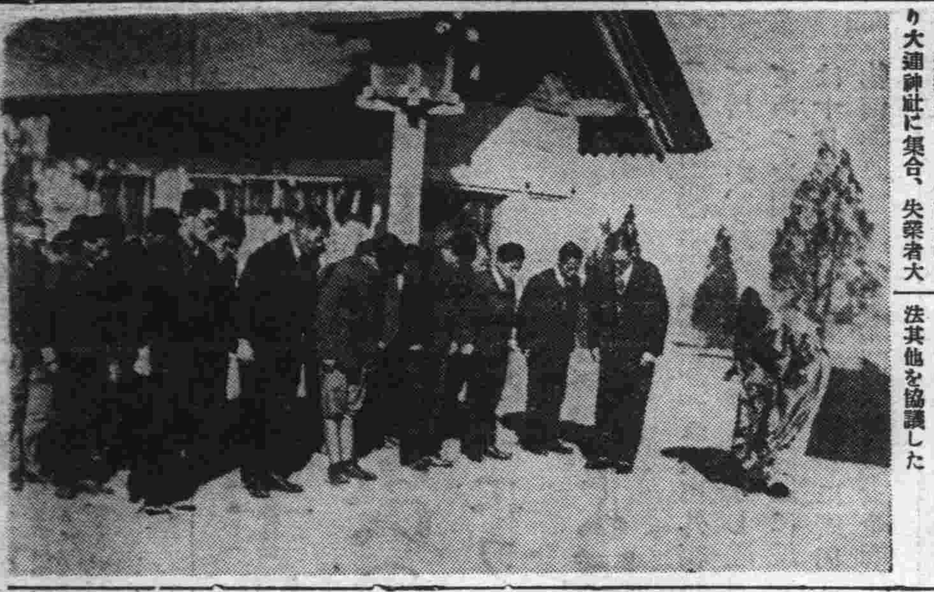

大連神社に 失業者大會開催

【大連國通】「我等失業者に職を與へよ」と押し迫る年の瀬を前に大連市社會館智光院等に立籠つて求職に狂奔してゐる失業者は十日午前十時より大連神社に集合、失業者大會を開催した、當日集るもの背廣のインテリルンペン、菜葉服の筋肉勞働者、和服の商店員風の者等廿歲前後の青年から五十の坂を越えた老失業者まで失業社會の縮圖を見せて開會、大連神社の神前に額いて祈念をこらした後就職方法其他を協議した

大藏疑獄事件
豫審終結のため協議

【東京國通】林檢事總長以下光行檢事長、岩村檢事正、枇杷田主任檢事等十日午前十時より大審院の檢事總長室に會合して兩角豫審判事の提出した意見書を基として愼重檢討した意見書につき協議したが大藏省疑獄事件の豫審終結の爲めの最後の段階と見られる

ビクトリア丸 救助作業開始

【ニューヨーク十日發國通】ビクトリア號救助に向つたドイツ汽船アルベルトバリン號より當地に達した情報に依ると同船並に英國船パシフィッククトレーダ號、オランダ汽船カールクラセン號、アムステルダム號は遭難現場に到着し救助作業を開始した

電々會社が 對露、支の 二新線開始

【大連發國通】電々會社の對外通信交換は本年中に於て對獨、對米通信に成功し、近く對佛通信交換を開始する運びとなり國際文化事業の協力は着々實現しつゝあるが明年度に於ては次の二新線開拓に邁進することゝなつてゐる

一、對露通信交換、北鐵々道電信を利用する對露有線電話の交換は目下東京に於て開催中の北鐵讓渡交渉中に含めて折衝中であり、交渉成立後は技術的折衝を經て之を實現すべく通信線その他の計畫を樹立した

二、對支通信交換、明年度四月より開始される日支無線電話の開始と同時に滿洲と南支那の無線電話は日本中繼して行ふべく交渉中であるが大體實現の見込みがついた

此の外滿洲、華北間の有線電信、電話は山海關に於ける通信線の接續に依つて直ちに實現出來るので支那側に交渉を開始する事となつてゐる

大工小屋から出火 邦人一名燒死
泥醉で目が覺めず

十一日午前二時四十分ごろ新設電城五路橋本組大工小屋より出火、木造建平家十二坪一棟全燒、同小屋に熟睡中の島根縣生れ大工職坂根竹二(四六)は燒死した、屆出により新京領事館警察署から下田司法主任出張檢證中であるが坂根は前夜泥醉して歸りたるを見たるものあり、不覺に醉ひつぶれ居り逃げ路を失ひ燒死したものと見られてゐるが尚調査中

仙人掌

樂東花街扇家の君香、縱から見ても横から見ても元開花にゐた文丸そつくり▲ところがその姿かたちばかりでなく、朗らかなところがまたそつくりなんだから不思議に思ひ▲或は血すぢがつながつてゐるのではあるまいかと調べてみたら、元の文丸は佐々木姓この君香は岩井姓で何にも關係の無いことが知れた▲だがよく語る彼だ、どんな話題でも何の臆するところもなく滔々と辯じたてるのみならずあまり間違ひもない▲映畫俳優の談に及び、入江は東坊城、楠英二郎は小笠原と華族なのよはよかつたが、入江と結婚するといふ田村道美は田村將軍の息子なのよとどうやら田村の親が將軍と云はれたのを軍人と思つてるらしかつた▲これその君香であります、實物の方がもつと若々しい

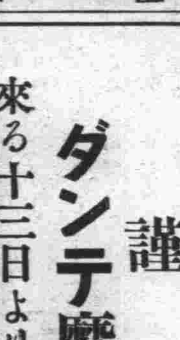

料理 大吉
冨士町 電話二一二九番

やよひ
吉野町 電話三四九〇番

鹿谷齒科醫院
三笠町二丁目十一番地 電話五三二六番

貸家
六疊一間、四疊半三間、ペーチカ、浴室、內外倉庫、地下室、屋上ベランダ其他上下水完備
場所……和泉町踏切先
御用ノ方ハ千鳥町一丁目(公園事務所前) 藥草熱氣指壓療院へ

解雇廣告
元店員 增山富員 當二十二年
右之者都合に依り本日解雇致し今後弊店と何等關係無之候間御諒承相成度廣告候也
十二月九日
新京ダイヤ街 食料雜貨商 松永洋行

●募集
女給さん 數名入用
年齡 十六、七才より二十才迄の高尚な方
市内に確實な保證人を要す希望者は本人御來談乞ふ
新京ダイヤ街 扇芳グリル 電話四八〇四番

電話開通
電話 六六二八番
永樂町二丁目 森自轉車商會

慶應看護婦會
新京朝日通り八十一(新京普通學校前)
電話五六六九番

廣告
御得意各位及〇〇工作準備委員の皆様に電話不通の折とて御迷惑を相掛申譯ありませんでした外線切斷されし問題は後日に讓り一と先開通致しましたから(電話三一一八番)御使用の程お願ひ致します
何等かの方法委細を後日社會に發表致しますからお待ち願ひます
新京敷島通二ノ四一 旭ブタマン店 店主 長崎平次郎

開館三週年記念舞踏大會
來る、十日、十一日、午后七時より
入場料 金五十錢(但チケット二枚付)
十日御入場の際チケット御買求めの御方様に記念粗品呈上可致候
▼余興▲

十日			十一日		
舞踊	夕暮れ	田中芳枝	新舞踊	大原女	秋月喜久枝
獨唱		糸井光彌	獨唱		糸井光彌
舞踊	元祿花見踊	出雲久榮 田中芳枝 飯田登久子	舞踊		出雲久榮 田中芳枝 飯田登久子
スケッチ	結婚前後	寺田月子 桐島マコト 出雲久榮	スケッチ		寺田月子 桐島マコト 出雲久榮

ダンスホール 新京會館

謹告
ダンテ魔術團上演中止
來る十三日より三日間長春座に於てダンテ魔術團公開の筈の處前演地奉天に於て座長ダンテ氏に突如故障相生じ候爲來京上演不能に相成候間此段謹告仕候也
追て前賣券御買求めの方は御買上げ店にて料金御引替被下度候
十二月十一日
ダンテ魔術團主催者

年末年始用 本社推奨 贈答品

◆贈答には甘栗◆

栗羊羹

高級果實

盛籠

内地送り贈答品
甘栗をお送りの方は特に御取扱を申上ます

新京銀座通り

甘栗太郎

電話二八八七番

◇御進物用◇

萬年筆と
デスクセット

高尚にして實用向

信用ある品（贈つて安心 使つて感心）

高尚な進物用サツク種々取揃へて居ります

西山萬年筆專門店

電話五六〇九番（ダイヤ街）

新春の爲に

日本橋通一七

秋林洋行

電話五三〇二八番

七十年の商歴

洋百貨店

世界各國産品

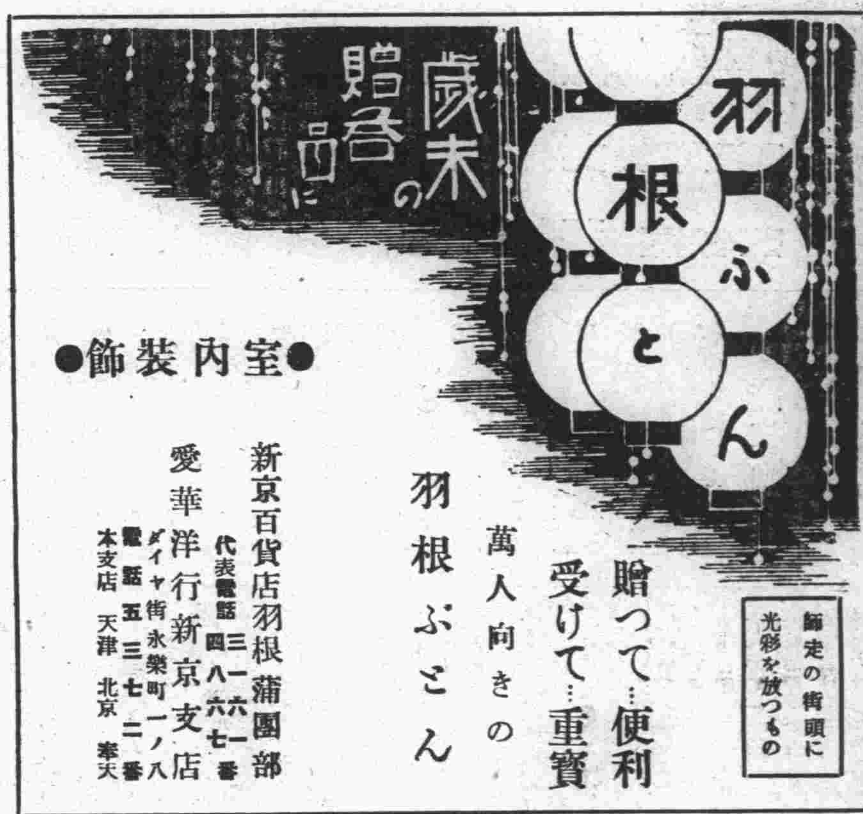

歳末の贈答品に

羽根ぶとん

師走の街頭に光彩を放つもの

贈つて…便利
受けて…重寶

萬人向きの

羽根ぶとん

●室内装飾●

新京百貨店羽根蒲團部
代表電話三六六一七番 四一八

愛華洋行新京支店
ダイヤ街永樂町一ノ八
電話五三七二二番
本支店 天津 北京 奉天

美松屋進物店

新京日本橋通り（新京百貨店前）

電話五二八二番

御進物
專門の店

●御報参上御相談致します●

◆御進物用品◆

各種取揃へて居ります

專門店として自信を持つて居ます

奥の洋品部

新京百貨店
電話三一六一番
御用命ハ通ニ致シマス

＝御贈答品は＝

新京百貨店にて五日より
福引賣出しを致して居ます

御進物品に
最適の品々
各種取揃へて
居ます

丸信洋行

本店 東三條通り（新京日日新聞横通り）

御贈答用品は

◀高級和洋菓子▶

新京ダイヤ街

玉屋菓子店へ

電話三一八一番

（もちの御注文も受けます）

御贈答には!!

先づ弊店の品々を!!

新店であります
努力致して居ります

新京銀座（吉野町二丁目）

電話二九八二番

深町履物店

高級果實
カネリ洋行
新京ダイヤ街
電話五二九二番
本店 大連市西広場

＝贈答には＝

滿洲名産……
最高位……

三十里堡リンゴを

新鮮な果實盛籠……二圓以上十圓まで

聯合歳末大賣出

贈答品に
お迷ひなら
是非弊店へ

贈先様の便宜を計り何品に依らず物品交換券を保證と共に御附け致しますから御安心が願へます

市内遠近に拘らず叮嚀に御届け致します

輸入組合加盟店

日本橋通り驛前

中谷時計店

電話三八五四

＝御贈答品には＝

商品券の

御利用を

洋品雑貨

新京ダイヤ街

岩室商店

電話六七三七番

流行品揃いの

防寒物着荷

滿毛百貨店均一部
—吉野町—

一番高いので四十錢！
一番お安いので十錢

‖御贈答には是非御利用を‖

醇良清酒
鳳凰
ホーオー

滿鐵消費組合 鐵路總局 御指定酒

發賣元
滿毛百貨店商事部

出張所新京吉野町二丁目 電二七五三番

國內隨一の牧畜地帶
ホロンバイル地方の産業狀態の近況(下)

△林業

林業はホロンバイルに於る最大の富源の一であつて大興安嶺西麓から黑龍江南部に亙る約百萬平方米の地域は樹木鬱蒼として繁茂し林區は殆んどホロンバイル總面積の五分の一を占めてゐる、樹種は黃檜、樺、楊樹、松、檜、柳等極めて多く貝斯特拉河流域には針松、果松多く果松中には樹齡二、三百才を越え樹身三米―三〇餘米に及ぶもの少からず樹質は脂分多く防腐力も强い

主なる林場としてはマルツアフスキー林場、烏爾克其罕林場、ヤトアルスコヤー林場、札免公司林場等あり、內烏爾克其罕最も大であつて同林場は北鐵西部線克石站東北ハイラルを去る八十粁の地點にあつてその林區はハイラル河流域の全境を占め樹種極めて豐富、林場設備に於ても自ら碼頭を有し深き河流を利用して木材の搬出に何らの支障なく牙克石站から林場辦事處に至る間は最も平坦であつて良好な自動車路開通しその沿道には電話の架設もありその通信往來も極めて便利であり牙克石站と林場碼頭との間に北鐵引込線による連絡ある等その設備完備に近く大興安嶺西境中唯一の良林場と云はれその投資額亦相當額に上つてゐる

△獵狩業

獸皮は亦ホロンバイル重要產物の一であつて黑龍江よりホロンバイル南西各地に至る廣茅約百萬平方米の地は密林地帶であつて雜草繁茂し鳥獸極めて多く狸、狐、鹿、旱獺、水獺、山狸、黃鼠等を產す、之等の內價値の最も高いのは狸水獺山狸であるが近き數年來交通の發達と各地に於る森林の伐採とは獸類の棲息を困難ならしめ、爲めにその產出は漸次減少の傾向を示すに至つた而して主なる輸出國は支那、アメリカ、イギリス、ソ聯等であるが最近數年各種獸皮の產出數量減少せる爲め北鐵西部線マンチユリ、ハイラル等の大站の外國獸皮公司の辦事處に於ても其の取扱量は漸次減少の傾向にある

△漁業

この地方の俗諺に下子魚罷嫌奔馬と云ふことがある產卵期にある魚類が河流に充ち水を呑まんとした馬がその音に驚いて逸走するといふ意味であるが、之を以てもホロンバイルは河流交錯沼湖縱橫に散在して魚類に富んで居る事が想像される而してこの地方は一種の迷信から隨意に一般人民をして之が採取を許して居ないのであるが、實際上は禁ずる者禁ぜられる者共にこの禁を犯して何等效果なしと言はれる程である主なる魚類は鯉、望天魚、鮒鯖、鱖、すつぽん、ます、白湖、魚、石胡等であるが、その內白湖、魚、尾鯉の如き鮒類は風味佳絕時に尾鯉は何等くさ味なく一般より最も歡迎されてゐる、魚期は夏多の雨期であつて夏季產出の魚類はハルビンで賣捌かれる外一部は池中に飼養し多期結氷期に凍魚として市場に出される、而して大同二年度の所獲數は呼倫湖四六、八〇〇尾、烏爾順河三八、六〇〇尾、穆特那溪四六、九〇〇尾、克魯倫河五二、二五〇尾、合計一八四五五〇尾に上つてゐる

國幣の流通
灤州方面に及ぶ
國境の流通百萬圓

滿支國境山海關に流通する滿洲國國幣は最近百萬圓に達すると稱され同地流通貨幣の七八割を占め、大洋、金票を遙かに淩駕し、而して金融機關は中銀支行が唯一の銀行である狀態であるがその營業範圍は對支關係のため著しく制限を受け、爲替の取組、預金の受入等をなしてゐるも、支那向爲替取組は殆んどなく僅少なる貸付が行はれるのみである、しかし同地に於る國幣の需要は中國側機關が絕對に國幣を排除してゐるにも拘らず滿洲國の信用增大により一般民衆の使用範圍著しく擴張され、現に秦皇島、灤州方面まで國幣の流通が行はれて居る有樣である、尙山海關に於る主要機關の國幣及大洋取扱額を示せば次の如くである

△國幣
滿洲國稅關 二三〇、〇〇〇圓
奉山鐵路 一四〇、〇〇〇
觀光局 一〇八、〇〇〇

△現大洋
中國稅關 一七〇、〇〇〇元
北寧鐵路 一三、〇〇〇

滿洲の諸會社
國際法の確立が急

近來滿洲國に於て營利事業を營む多數の會社が新設せられつゝあるが從來から同國內にある會社と倂せ數ふれば、その數は莫大なものであらう、扨これらの

滿洲國內 にある新舊多數會社の法的基礎は如何といふに、大體に於て三種類あると考へられる、其一は滿洲國の法を基礎とするもの、其二は外國法を基礎とするもの、其三は滿洲國と外國との條約を基礎とするもの之である、滿洲國の法を基礎とするものに付いて考へるに、同國にはまだ會社法が存しないから新會社が法人として成立するには

特別法の 制定が必要である、即ちまだ一般に法人設立の自由は認められず、個々の立法を以て個々の法人の組織を定め之に法人の人格を附與する立法的特許主義が行はれて居るのである、此の種類に屬する會社に、滿洲採金株式會社、滿洲石油株式會社、滿洲炭礦株式會社等がある、次に

外國法を 基礎とする會社であるが、恐らく日本法を基礎とする日本會社が大多數を占めるであらう、古くは南滿鐵道株式會社、新しくは滿洲パルプ工業株式會社、滿洲化學工業株式會社その他の近時ぞくぞくと新設せられつゝある會社が之に屬するものと考へられる、第三は滿洲と外國の

條約を基 礎とする會社であるが之に屬するものとしては、滿洲電信電話株式會社、南滿洲鐵道株式會社、東省鐵路公司等をあげ得る、このうち南滿洲鐵道株式會社は條約を基礎とはするものの、直接には勅令に基く我が國法上の會社である故にむしろ第二種の會社に屬せしむべきである、滿洲國は外國人又は

外國會社 に對して、いかなる程度に營業の自由を認め、又いかなる範圍に於て權利の享有を許してゐるかに付ては、資料がないため適確に之れを知ることを得ないのであるが、之に關する一般的準則としての法律が未だ制定せられて居ないだらうといふことは疑ひない、以上は唯滿洲國內に於ける會社に關する

法律關係 の二三を思ひつく儘に羅列してみたに過ぎない、國際法上からは、滿洲國にある會社に關して幾多の問題がある、例へば滿洲國の條約上の門戶開放の義務と外國會社の同國內に於ける權利享有との關係いかん、又滿洲國法人たる會社の管理が日本人に依つて行はれ、社員株主が全部若くは大部分日本人たる場合その滿洲國會社に對し特權を附與することは

門戶開放 の義務に反するものではないか否か又は滿洲國の成立に對し承認を與へない支那米國、ロシヤ、英國、佛國その他の國家の法人たる會社の滿洲國內の權利の享有いかん等その他、種々の法律問題が存することになる

日本綿布排擊
ソ聯を眞似てトルコが計畫

トルコのシヤツ類の原料である綿布は、ほとんど日本產であつて、年額約五千萬ヤードに達する輸入の數字を示してゐる、これがために「吾等のシヤツの獨立を獲得せよ」といふ新らしいスローガンの下にケマル、パシヤは五ケ年計畫で自給の域に達せしめやうと企圖し、「トルコ國民をして帝國主義者の經濟的勢力下にある輸入品を、着用せしむるな」と豪語し、かくて國立紡績會社がバキルキーに建設され、年產約九百五十萬ヤードを期待してこの新計畫に必死となりすべての機械類は、ソヴエートから供給をうけてゐる、これは無利子でしかも二十年間にトルコの產物をもつて支拂へばよいとされてをるかくて外には關稅を高くし內に保護政策をとるとき、國內紡績業の隆盛は近きにありと大臣以下樂觀し、ケマルパシヤ自身のかくのごとき五ケ年計畫は「純然たるコムミニズム」ではないかとの懷疑をすらけとばしてゐる、他方また新聞紙の自給をも企畫し、日產三十五噸、少くも國內消費の半分を生產する準備に着手しつゝ又は釀造工場の建設をも計畫して、一つはボスフオラスに一つは黑海に面して建設せんとするもの〻如くかくてこの牧農國は今やあらたに工業國として進出せんとしてゐる

十二月上旬 對外貿易概算

【東京國通】大藏省發表十二月上旬對外國貿易概算左の如し(單位千圓)

輸出	五二、七六七
輸入	七二、六六二
合計	一二五、四二九
入超	一九、八九五
一月以降累計入超	八六、七一五

重要品輸出入額左の如し

	品目	金額
輸出	小麥粉	一、〇二三
	瓶罐詰食料品	八二一
	綿織糸	五五一
	生糸	五、四九二
	綿織物	一一、六一四
	絹織物	二、一二七
	人絹織物	三、七七九
	莫大小製品	一、一七九
輸入	小麥	一、四一一
	豆類	二、〇二三
	石油及重油	二、八八七
	棉花	二五、二三〇
	羊毛	三、二〇七
	鐵	六、七五九
	機械類	二、二九九
	木材	一、一三四

工事落札ニユース

▲哈爾賓阿片專賣公署新築工事 需用處營繕科
落札 八八、三五〇、〇〇 池內市川組
九二、四〇〇、〇〇 大同組
九五、八三〇、〇〇 吉川組
九八、三〇〇、〇〇 大倉組
九九、八〇〇、〇〇 福井高梨組

▲奉天專賣公署煖房衞生給排水消火栓乾燥裝置工事
落札 二八、八〇〇、〇〇 齋藤省三商店
三四、二〇〇、〇〇 今井商店
三四、六〇〇、〇〇 近藤商會
三五、七〇〇、〇〇 中島平治事務所
三五、九〇〇、〇〇 須田商會

海外經濟

倫敦銀塊 二四片二分一
同先物 二四片八分五
孟買銀塊 六六留比一六分七
紐育銀塊 五四仙四分三
米英爲替 四弗九五四八分七
米日爲替 二八弗九五仙
米支爲替 三四弗七〇仙
スチール株 三七弗八分五
アナコンダ株 一二弗三分一

▲米棉
現物 一三仙七五
十二月限 一三仙五〇
一月限 一三仙四七
三月限 一三仙五三
五月限 一三仙五二
七月限 一三仙五五
十月限 一三仙五五

▲上海標金
昨止 九七七〇 九七三五〇
高 七九〇 七三五〇
安 七六〇 七一〇〇
本日寄 七七五〇 七三〇〇

▲上海日本向
第一回 一二九五〇〇
第二回 一三〇〇〇〇
第三回 一二九七五〇

▲上海倫敦向
第一回 一志四片一六分一三 四分三

▲上海紐育向
第一回 三四弗 一六分九 八分五
第二回 ―
第三回 ―

▲大連金鈔票
現物 一二七九五〇 一二七九〇〇
十二月十三日限
寄付 一二八四〇〇 一二八六〇〇
引 七九〇〇 八〇〇〇
高 八六五〇 八六〇〇
安 七八〇〇 七九五〇
出來高 九二六萬 一〇〇萬
大連鈔票鈔大洋
現物 一〇六三〇〇 一〇六九一〇〇

▲大連上海向
一〇一二〇〇 一〇一二五〇
一〇一四〇〇 一〇一五〇〇

▲大連標台向
一〇三八〇〇 一〇三八五〇
一〇三九〇〇 一〇四三〇〇
一〇四六〇〇 一〇四三〇〇

各地市場

▲阪神日米
賣値 二六弗八分七
買値 二六弗一六分一五

▲大阪株式
大株 九六七〇 九六七〇

▲同延期
大新 九一二〇 九二一〇
鐘紡 一三三六〇 一三三五〇
同新 一三七五〇 一三七五〇

▲大連株式
大新 九〇〇〇 八九六〇
鐘新 一三六八〇 一三六八〇
東新 一三六八〇 一三六八〇
日產 九九六〇 一〇〇九〇
五品 二一一〇 二一〇〇
先限 二二三〇 二二三〇
豆新 ― ―

▲奉天株式
滿取 一三八二〇 一三八二〇
東新 九〇〇〇 八九五〇
大新 一三六五〇 一三六〇〇
鐘新 ― ―
日產 九九七〇 一〇〇一〇
滿鐵 六六二〇 六六二〇

▲大阪三品
當限 二〇九〇〇 二〇九七〇
十二月限 二〇九〇〇 二〇九七〇
一月限 二〇八八〇 二〇九八〇
二月限 二〇九二〇 二〇九二〇
三月限 二〇九二〇 二〇九三〇
四月限 二〇九三〇 二〇九四〇
五月限 二一〇一〇 二一〇一〇
六月限 二一一〇〇 二一一三〇

▲仁川期米
當限 ―
中限 一六一九 ―
先限 一六一七 ―

▲大連特產
◎大豆
袋込 四一一 四四三
十二月限 四四一 四三九
一月限 四四一 四四一
二月限 四三〇 四四四
三月限 四五五 四四九
四月限 四六一 四五五
◎豆粕
現物 一二七〇 一二七〇
十二月限 一二八〇 一二七〇
一月限 一二八〇 一二七〇
二月限 一三〇〇 一三〇〇
三月限 ―
四月限 ―
◎豆油
現物 一四〇〇 一四〇〇
十二月限 一四〇〇 一四〇〇
一月限 一四〇〇 一四〇〇
二月限 ―
三月限 ―
四月限 一四一五 一四一〇〇
◎高梁
現物 二六〇 二六〇
十二月限 二六五 二六五
一月限 四〇三 四〇三
二月限 四〇五 四〇五
三月限 四〇四 四〇六
四月限 四〇五 四〇九

新京市況

◎特產現物
大豆 二、九〇 四車
高梁 二、六〇 五車
小豆 一、四九〇 二車
◎特產先物
一月限大豆 三、一七〇
出來高 一車
二月限 三、六五 四車
出來高 三、九〇
三月限 三、八〇 八十車
四月限高梁 三、四五 三、四五
出來高 一車
出來高 三、四〇 三、三〇
出來高 十八車
◎錢鈔先物
鈔票對金票 十二月十三日限 一二八、三八
出來高 三萬一千圓
鈔票對金票 十二月廿八日限 一二八、五〇
出來高 四萬九千圓
◎錢鈔
金票對國幣 一二〇四〇〇錢
金票對鈔票 一二八四〇〇
鈔票對國幣 九四四三〇〇
現大洋對鈔票 一〇九四四〇

手形交換(十日)
金票 三百十一枚 四〇三五、八〇二圓
鈔票 三二枚 三六、〇一三
國幣 十三枚 三二、一八九、〇〇〇

九星
十二月十二日 水曜 丁巳 佛滅 執 軫宿 十二月二十一日 十六日
●一白の人　福利增進し發信倍加すれども不愼面目は凶　丙と申と寅が吉
●二黑の人　無駄花も無く實を結ぶべき盛運日進むに吉　甲と庚と辛が吉
●三碧の人　手慣れし事は平順なれども他事を行ふは凶　坤と申と辛が吉
●四綠の人　意想外の災禍に遭ふことある日手堅く守れ　甲と申と辛が吉
●五黃の人　傍廻りをせず直行するが吉共同の事業亦吉　丙と丁と庚が吉
●六白の人　元氣益々加はりて謀る所亦成るべき幸運日　乙と丙と寅が吉
●七赤の人　盛運のやうに見ゆれども油斷すれば過あり　甲と庚と辛が吉
●九紫の人　志望は瓦解し計畫は停頓し勞して功なき日　申と辛と亥が吉

株・銀 久記 銀號 證券部 支店 新京取引所仲買人 奉天取引所仲買人 滿洲取引所仲買人 金銀兩替 定期取引 多少に不拘御利用を乞ふ 東松町十二番地 電話二〇八五番 二五三九番

日日案內 揭載料 ◇三行一回金五十錢 ◇被雇一回金三十錢 ◇十五行一回金八十錢 ◇揭載日指定一圓五十錢 ◇十錢增 料金前金 姓名在社へ

雜件
速記 個人教授及技術者派遣 北安路修養館內(電四九九七) 大連速記研究會支部
邦文タイピスト養成 午前、午後、夜間 朝日通日本タイプライター會社
貸間アリ 東五條通滿日館 電話三八〇二番

募集
女中入用 當方小家族希望者來談 新發屯聚合官舍十九號
女店員入用 日本橋通七三寶洋行
外交員 二三名入用 但日本人男經驗有る方御希望の方至急御來談乞ふ 城內東三馬路舊發電所橫 靴製造所
支部 長誰れも出來る地方にて大歡迎月收多大權威あり高尙で簡易有望業務ハガキで申込次第會則送る 東京市中目黑十四 國民教育獎勵會
女中入用 年齡十八歲以上二十五歲マデ本人來談 新京大和通六一 太平旅館 電話二八八八番

金融 國債勸業債券高價買入 恩給年金便利金融 新京永樂町三丁目二番地 永樂莊三五號ボシン商會 電大一九三番

土地家屋 土地 家屋 電話 賣買 仲介 不動產管理 店舖 住宅御紹介 電話低利テ金融致シマス 新京東一條五四通光金融會前 萬成社 電話四八八四

營業 あんま 男女員多數至急參上 高橋療院 電五八六七
あんま 男女員多數常に一報大至急御伺致します 東二條通り 一陽堂療院 電話五八二九番
あんまは大天狗へ 吉野町二丁目市場西門西入 電話二七三六番
軍犬 用具品首輪引綱其他種々獨逸パート社應交配
獺の膽 四川省產 肺膜、喘息、哀弱、呼吸器病一切 三笠町五 藥種商 藤生堂 電話三〇九四番
タイピスト生徒募集 綜合教授 菅沼タイプ 日本タイプ 永樂町一丁目(ダイヤ街) 笹屋商會內 日滿タイピスト學院支部 電四九七九番
滿洲國政府公報 新計販賣開始 東京大阪朝日社 朝日新聞 栃尾新聞舖 東二條通二十一 電話二三一四番
新荷着御案內 年賀用繪葉書 當用日記 懷中日記 婦人日記 卓上日記 小學生日記 歌かるた 花札、トランプ 新京中央通 大阪屋號書店 電話二三三一番
全滿の土產品を網羅せる 新京驛前滿洲みやげ店 御乘車前の數分を御立寄り御利用を 電二九六一番
質 本店大連 貴金屬勉強 保管確實 流質品安賣 祝町三丁目七〇四 博多屋

純金高價買入 東二條通九五 電四七七四番 橫濱屋質店

大阪商船 門司、神戶(大阪行) ×印二三等船客設備船 ▲印 廣島寄港 (午前十時大連出帆)
×たこま丸 十二月十三日
うすりい丸 十二月十四日
亞米利加丸 十二月十五日
はるぴん丸 十二月十七日
扶桑丸 十二月十八日
×志あとる丸 十二月二十日
うらる丸 十二月廿一日
ばいかる丸 十二月廿三日
切符發賣所 滿鐵沿線主要各驛及各地ジヤパンツーリストビユーロー案內所 船車連絡切符(往復切符は汽車二割引、汽船一割引、通用期間二ケ月) 大連、門司、神戶間乘船切符(往復切符は復路運賃二割引通用期間三ケ月)
專屬荷扱所 各地國際運輸會社支店
大阪商船株式會社 大連支店電話四一三七番 奉天出張所電話四〇八九番 新京出張所電話二一一六番

長春座 十一日十二日 二日間公開 母性の物語 蒲田特作映畫 情人 オールトーキー 監督池田義信 主演栗島すみ子 大日方傳
右太衞門プロ特作品 市川右太衞門主演 敵への道 歌川絹枝 高堂國典 オールトーキー サウンド版

新京キネマ 電話二〇六八番 下加茂特作時代喜劇 エロ大平記 小泉嘉助主演 上映番外 階下椅子席料金 五十錢
十一日より四日間公開 大都映畫 昭見正義監督作品 怪盜流轉 海江田讓二 佐久間妙子 主演
實寫 ― 漫畫
パラマウント映畫笑の爆彈 マルクス四兄弟の脫線 我輩はカモである
諸君!一九三五年を有意義に迎えたい方は近代人の標本マルクス、インチキ兄弟の笑腹絕倒のカモリ方を御一覽下さい
これだ!我が同胞に贈る非常時映畫!!! 輝く日本 ムーヴイトン會社決死撮影
指導編輯… 陸軍省新聞班 松井少佐 海軍省軍事普及部 柴田中佐 外務省情報部 筒井書記 同時錄音オール、トーキー
日本全撤退の刹那、故武藤全權故白川大將の再生せるが如き生前唯一のトーキー、かくの如きシーンが永遠に再び見らるゝか!その他全篇これ、胸流血の結晶、來つて鐵鋼の殉忠に泣け!!!

歲末の御用意は秋林(チユーリン)で

◇日本橋通り五四 電話五三〇二番◇　◇裁縫工場東二條通り◇

裝身具: 洋品化粧品一式(佛獨米國製) / ハンドバツク / 婦人帽 / フランス製造花 / ジヤケツ / ネクタイ / 帽子類 / 靴類

食糧品部: 洋酒全種 / ウオツカ(秋林製) / ハムソーセージ(秋林製) / 燻製魚類 / チヨコレート / ロシヤ飴 / コーヒー / 紅茶 / 洋煙草

景品: 一等五十圓券七枚 以下全部空籤なし 景品總額 三千五百圓 御買上金五圓每に抽籤券一枚贈呈致します

賣出期間 十二月十日 十二月末日

既製服部: 紳士用裏毛付外套 / 淑女用外毛外套 / 令孃令息外套 / 紳士・女用冬服 / 皮製服及外套 / 毛皮チヨツキ / 防寒具一式

毛皮部: 銀狐 / 白狐 / 北極狐 / 紅狐 / カワウソ / アストラカン / 襟皮各種 / 外套裏毛 / ショール各種

新春の洋裝は秋林製洋服で

永樂 寺町 電二一七九
圖畫用繪具 圖畫用紙 圖畫用細筆 梅ケ枝町三丁目 鳳三堂
滿洲銀行
千鳥 富士町二丁目 電話二〇三八番
和洋式一泊二食付 ¥3.00－7.00 ヂヤパンツーリストビユーロー會員 國際ホテル (ヤマトホテル前) 日本ビル・キタイスカヤ外國三道街(ハルビン銀座) 電話代表五八〇一番
八千代 吉野町 電三〇二一 二〇九七

新京日日新聞
朝刊
本紙夕刊共八頁

床板 ベニヤ板 樣甲板
吉川商會
新京老松町七 電二九一三番

華府 條約廢棄通告 大体に原案を承認
政府側から首相その他出席 きのふ委員會開催

【東京國通】華府條約廢棄通告の件に關する第一回樞府審査委員會は十一日午後二時より樞府事務所で開會一木樞府審査委員長以下各委員政府側より岡田首相始め廣田外相、大角海相等出席冒頭岡田首相は右廢棄通告案御諮詢奏請を爲すに至つた理由を述べ次で廣田外相、大角海相より華府條約廢棄通告決定に至るまでの經過及びこれに關する國際情勢、廢棄後に於ける國際關係の變化と日本政府の確固不動の對外方針、豫備會商及び本會議に臨む日本政府の決意等につき一通り説明あつて愈々各委員の質問に入り結局政府原案を承認するに大体決定近く本會議を開いて正式可決することとなつた

小林中將參內 具に任務奏上
優渥なる御言葉を賜ふ

【東京國通】滿洲事變以來赫々たる武勳を樹て今回鎭海要港部司令官に轉補された元駐滿海軍部司令官小林省三郎中將は十一日午前十時十分東京驛着上京した、小林中將は直ちに參內 天皇陛下に拜謁仰付けられ具さに任務を奏上し陛下には優渥なる御言葉を賜り、次で同日御慰勞の思召を以て午餐會を催された

定例閣議

【東京國通】臨時議會後初の閣議は十一日午前十時三十分より首相官邸で開催岡田首相以下各閣僚全部出席、先づ在滿機構改革に伴ふ基本的の諸官制案及び九月十四日並に九月十七日の閣議に於ける諒解事項を附議し種々意見の交換あつた後原案通り決定、樞密院に御諮詢を要するものに關しては直ちに御諮詢奏請の手續きを執り、午後零時十分散會した

政民の連繫 又々問題化

【東京國通】動議問題で政民連繫の粉碎されたのを遺憾として居る兩黨の連繫委員は國策樹立を檢討して憲政常道へ引戻さんとの連繫目的と當面の政治問題を渾消したのが今回の破壞を起したと反對される現狀に鑑み、右反對論者へも連繫目的の理想を述べて諒解を得、今後軍部や各方面と會見して國策樹立へ邁進し且つ連繫の趣旨を具體化せんとしてゐる

準備は充分 澤田駐伯大使語る

【東京國通】澤田節藏新任駐ブラジル大使は十一日出發に先立ち左の如く語つた

任命から赴任まで相當時間があつたので出發前の諸準備工作は關係各方面と充分盡した心算である就中日本とブラジルとの當面の問題は通商關係の親交にあると信じ實業界方面とも隔意なき意見の交換を遂げたが、今後ともギブアンドテイクの方針を以て兩國の通商關係に善處したい考へである通商關係の親交が具体化さるればよし移民制限その他の問題があるとしてもブラジル本來の對日感情は極めて良好だと聞いて居るから政治問題その他一切の問題は必ず局面に新展開が期待されると信ずる

日蘭會商第二次共同報告書

【バタビヤ十日發國通】專門委員會第二次共同報告書は漸く双方の意見一致し、十日午後五時半越田、ヘルデレン兩代表が署名し、長岡、ランネフト兩首席代表の會談は十一日午前十一時と決定し、越田氏が陪席する、この日日本の最後的提案を基礎に論議することゝ豫想されるが即座に會議の運命を決すると云ふ譯では無く蘭印側の回答如何は注目される

外務異動

【東京國通】懸案となつてゐた駐獨大使更迭は十一日の閣議で正式決定、左の如く即日發表された

特命全權大使 子爵 武者小路 公共
ドイツ國駐劄被仰付
トルコ國駐劄被免
特命全權公使 德川家正
任特命全權大使
トルコ國駐劄被仰付

國務院會議決定事項

十日の第四十四次國務院會議における決定事項は左の如くである

一、出產糧石法中改正の件
一、税捐局の徵收する證記費の廢止に關する件
一、石油類專賣實施に伴ふ既存營業者の設備買收に關し評價委員會官制
一、康德元年度第二準備金支出の件
一、任命人員

▲右の中康德元年度第二準備金支出の件は實業部所管臨時支出にして、明春横濱、熊本、吳三都市において開催される博覽會に滿鐵と共同して參加する所要經費で同博覽會參加によつて滿洲國產業の紹介及び日滿經濟提携を促進するもので、特別滿洲館費四萬九千百圓、宣傳費一萬一千五百圓合計六萬六百圓である

▲任命人員の件は

一、國都建設局技正技術處水道科長蔵住文男氏叙簡任二等
二、軍政部顧問陸軍少將濱田陽兒任馬政局長叙簡任二等
三、軍政部次長兼馬政局長郭恩霖解兼任

新馬政局長略歷

今次の陸軍定期異動で依願豫備役に編入仰付けられた前關東軍司令部付少將濱田陽兒氏は擧て滿洲國入りが傳へられてゐたが、十日の國務院會議に於て馬政局長（簡任一等）任命の人事が可決せられ、近く發令を見ることになつた、因に同氏は高知縣出身、本年五十歲、陸軍士官學校、第十六期騎兵科を卒業、明治三十七年少尉に任官後累進し、昭和四年大佐騎兵第三聯隊長となり同七年關東軍司令部付軍政部顧問に轉じ以來滿洲國軍の育成に盡瘁、殊に騎兵にとつては生みの親とも云ふべきで進んで昭和八年九月少將に任ぜられ今回の陸軍異動で依願豫備役となつた

軍特務部の「廢止實現か」
業務は軍司令部の一課に合併

【東京國通】關東軍の特務部は滿洲國の諸般の機關整備され且つ調査機關や、在滿機關も統一されたので今回一應廢して今後は同部の業務を關東軍司令部の一課に合すべく陸軍省と關東軍で協議して居るので在滿機構改革案實施後近く實現かと見られる

神戸海運會議に關し 日蘭側意見相違

【大阪國通】近く開かれる神戸の日蘭海運會議に關しオランダ側を代表するジャヴァチャイナ汽船は十日郵船側四社に對し正式に日蘭海運民間會商開始の提案を三週間の回答期限を附して通告して來た、提案內容は具體的問題には觸れてゐないが神戸會議を以て日蘭海運民間會商となしオヴザーバーを兩國政府より出席せしめ兩國政府において會商の成立進行を斡旋し且つ右會商の協定事項を兩國政府に於て確認することを明確に主張して居り、飽迄神戸會議を廣義の民間會商に引摺り込まうと圖つてゐる、之に對し邦船側は十日午後緊急協議會を開き對策を練つたがオランダ側の民間會商提案を以て之に酬ゆる模樣である

國府の水先權 回收運動再燃

【東京國通】國民政府の內河航行權に絡む水先權回收運動は最近又も再燃し、日英米佛伊等の諸國に對し目下回收折衝を重ねてゐる、然るに英米の如き國民政府が自國水先人の生活權を保障する如き方策に出ずれば妥協してもよいとの態度を示し居るに對し日本は治外法權の一種たる水先權を回收さるる事は外交政策上重大問題たるのみならず、國防上にも重大關係を有するので既得權益の侵害を楯に强硬なる反對を唱へてゐる、尙遞信省では船會社其他揚子江水先權關係者を招致し官民協議を開き意見を徵し、之が對策を講ずる事となつた

南阿羊毛買付懇談會 商工省で開催

【東京國通】南アフリカ羊毛買付の懇談會は商工省で吉野次官、寺尾貿易局長が羊毛工業會の川面理事長以下の理事二名、濠美商船東京支店長等を招いて十日開催、吉野次官は南阿貿易調整の當局國政府より申出た羊毛買付を報告し協議の結果船會社側一割乃至二割運賃引下げにより五十萬圓を浮かし、右損失補塡金とし濠毛と南阿羊毛の値開き補塡に決定したが、羊毛工業會は補塡金の支出を澁り明年三萬俵買付には今明日中に理事會を開き檢討することゝなつた

南陽の貿易 密輸取締嚴重で すばらしい發展

圖們の姉妹市場である南陽は最近圖們における密輸入の嚴重取締によつて貿易狀況著しく發展し本年一月より九月までの貿易額總計は四百廿余萬圓に達し、昨年同期に比し實に二百三十余萬圓の激增振りを示し滿鮮國境の驚異的經濟的發展を物語つてゐる、南陽における貿易は主として間島地方との間に行はれ、輸出品の主なるものは綿布類、果實、壜魚、ゴム靴等二十數種、輸入品の主なるものは粟、牛皮原木、挽材板にして移入品としては清酒、綿織物、毛織物絹織物等である、本年一月より九月に至る貿易額並に同地人口昨年同期との比較は左の如くである

	本年一月—九月	昨年同期との比
輸出	二、四二〇、七九六円	五〇二、三六九円增
輸入	八六〇、〇三七円	八〇九、二七二円增
移入	一、〇一〇、九七〇円	一、〇〇五、三九九円增
合計	四、二六一、八四三円	二、三四六、〇五九円增

人口

	昭和六年末	昭和八年末	本年九月末
內地人	三	四〇七	七七七
朝鮮人	二、三三〇	二、三三一	四、七四一
滿支人	一〇	一九	四二
白系露人	無	無	二
合計	二、三四三	二、七五七	五、五六二

契約不履行 特產商農民間に紛爭起らん

【奉天國通】滿洲特產商は從來夏枯れ閑散期に於て收穫期の相場を見透し農民と大豆の春田契約をなし、收穫期に於て相場の高低如何に拘らずこれを清算してゐたが、本年はドイツの大豆輸入解禁と、加ふるに水害による收穫減に著しく昂騰した爲め農民は前記契約を履行せず、高値にて賣拂しこれが殘額を特產商に向けんとする傾向あり、今後大豆の漸騰に一層この傾向が濃厚となる可く今や本問題をめぐり特產商對農民との紛爭が惹起されんとしつゝあり當局はこれが對策に腐心中である

お酒は慶典

蔣、汪對西南派の對立內幕暴露
西南側も遂ひに沈默を破る

【南京十日發國通】胡漢民、陳濟棠、李宗仁等西南側要人及び馮玉祥、鶴嶺等廿七名は七日附連名を以て通電を發し、さきに蔣介石、汪精衛兩氏が廿七日附「全國和平統一のため均權に立脚して中央と地方との權限を定めん事を提議し、全國の協力を求むる」旨の通電に對し痛烈なる駁撃を加へ

「蔣、汪が徒らに口先のみ和平統一均權を說き乍ら其實國民の總意を蹂躪して國務を壟斷しつゝあるは國民を誣瞞する事甚しきものにして、孫文の英靈を辱かしむるものである」

とて蔣介石の政治軍事獨裁を列擧し、最後に

「中央に果して和平統一均權の意思あらば速かに國民の總意を以て上海に行はれた一九二〇年の南北和平會議の決議及四全大會の決議を實行に移し誠意を表明すべきだ」

と結んだ、汪精衛南下以來汪氏を始め中央側がしきりに西南派の軟化を發表せるに對し西南側言論界も沈默を守つてゐたが、十日の右通電發表されてよりはじめて南京—西南兩派の關係が明瞭となつて來た

反蔣通電要旨

【奉天國通】西南派の反蔣通電の要旨は大体左の如し

蔣介石氏は口には和平統一均權制度を叫んで居るが何等實行を伴はず實行の意思さへなき現情で今更こと新しく和平統一均權制度の確保を叫ぶは鼎の骨頂である爾來和平統一均權制度の確立は吾人の常に有する主張であり、また民國二十年上海に於て開催されたる南北和平會議及び四全大會にて國民の總意として決議せられたものである蔣はこれに對し特別なる方法によりその實現を期さんとの好旨を以て我に援助を求めるもこれは蔣獨裁の野望を完成せんとする狡猾なる手段に過ぎず、五院は獨立し以て五權制度の精神を實現すべきを約したるにも拘らず國家施政の重要案件は悉く廬山に請訓して蔣の干涉を受くその橫暴も甚だしいと言ふべし政治の民主化を宣言せるにも拘らず今日中央政治機關に民選分子の參與せる者幾人ありや、財政に關しては政府及び人民經濟團を以てする全國經濟委員會を設け財政整理軍備國防費等種々の整理を約せるもその後三年を經過せる今日に至るも全國財政委員會は設置せられず國庫は蔣の私物と化せり、其他黨務、國務、外交方面に於る蔣の專斷は枚擧に遑なく、爲に中國は共和國創立以來の危機に直面せり、蔣今にして既往を改めずんば我等は重大なる決意と共に中央政府より離脫し完全なる三民主義國家完成に邁進するものなり

而して西南派は右通電と同時に地方金融の安定、軍備の補强工作を實施し中央財政の窮乏と軍隊士氣の弛緩に乘ずべく機を窺つて居ると言はれて居る

五次全体會議
首席團に蔣氏外六名を推す

【南京十日發國通】中國中央執行委員會第五次全体會議開會式は豫定の如く十日午前九時より政府大禮堂に於て記念週を併合して擧行され、汪精衛の開會の辭あつて開會式を執行直ちに豫備會議を開き

一、首席團に蔣介石、汪精衛孫科、于右任、戴天仇、丁惟汾、居正を推す
一、秘書長に葉楚傖を推す
一、會期は五日乃至七日とす
一、黨務、政治、軍事、經濟教育の五審查委員會を組織
一、一切の提案は首席團の臨時提出するもの丶外全てまづ審査を終りたる上首席團の手を經て提出することを要す

の五件を可決した

劉湘借款計畫一蹴さる

【南京十一日發國通】四川財政の整理及び剿匪方針の指示を受けるため來京、中央當局と商議中であつた四川省主席劉湘は昨夜歸川の途に就いたが、支那側消息によれば劉湘今回來京の主要目的たる七千萬元借款は中央及び銀行方面から一蹴せられ僅かに

一、剿匪經費は中央に於て負擔す
一、四川財政整理は近く設置豫定の中央銀行分行が中心となつて整理に當る

との諒解を得たに止つたと

中央西南間斡旋の孫科歸る

【上海十日發國通】中央西南斡旋のため王寵惠と共に南下した孫科氏は今朝西南側中央委員六名と共に當地歸來南京に向つた、王寵惠氏は尙兩三日香港に留り孫科の報告に基く中央側の訓電を待つて更に胡漢民氏と懇談を重ねる筈である

政友脫黨の新政倶樂部
廿二日水戸で發會式擧行

【東京國通】內田鐵相の政友除名で茨城縣の政友會脫黨組が組織せる新政倶樂部は二十二日午後二時水戸市で發會式を擧行することゝなつたが、內田、床次、山崎諸氏も出席の筈である

內地樺太間電話開通式擧行

【東京國通】日本電話網の大飜完成を告げる內地樺太間電話は愈々十二日から開通する事となり、これに先立ち十一日午前十時半から丸の內中央電話局に於て盛大な開通式が行はれ、祝辭交換に次で「モシモシ東京は小春日和で昨今とても暖かです」「樺太の雪景色は素晴しいです、スキーに來ませんか」等と通話が行はれ無事開通式を終へた樺太との電話開通に依つて日本全國の電話網が完成された譯である

哈市を荒した正服匪賊
元滿洲國警士の一味

【ハルビン國通】去月二十七日ハルビン警察廳に於て市內共匪捜査中逮捕された山東省生れ元滿洲國警士張重餘（三一）に就てその後取調べの結果端なくも張は元滿洲國警士であつたのを奇貨とし警官の制服を着用し本年八月以來頻々としてハルビン全市を襲つた制服强盜の主犯なる事が判明し、直ちに一味元刑事科密偵郭英、李瑞年の二名が檢擧され更に昨夜深更市內某所に潛伏中の周蔭廷を芋蔓式に逮捕した、即ち一味は本年八月中旬馬家溝の滿人方を襲つたのを手初めとし十月中旬馬家溝電燈廠裏ロシヤ人方に一味六名滿洲國警官の制服を着用して押込み國幣七十餘圓を强奪逃走、十一月二十日濱江に三名ブローニングを持ち李瑞年弟は滿洲國警官の制服を着用して現金十數圓外貴金屬を强奪更に同月廿二日一味五名は沙曼屯滿洲國人方に制服を着用ブローニングを携帶し戶口調査と稱して押入き家人を縛して現金百餘圓、貴金屬を强奪逃走したもので、尙一味中未だ未逮捕の李弟、唐萬順、錢某に對しては引續き檢擧の手が伸ばされてゐる

ヴィクトリア丸遭難後報

【東京國通】ヴィクトリア丸の遭難に關して十一日國際汽船會社本社に左の如き入電があり、之によつて同船長の死亡は確實となつた

ヴィクトリア丸は同船の救助に向つたアムステルダム號に護送されて目下英國に向つて自力航行中、五、六日後には英國最寄の港に入港の豫定であるが、積荷には異狀無し死亡者は船長武內政治郎、一等運轉士前田實の二名で、三等運轉士西原は行方不明となり他に負傷者七名あるが負傷者は何れも其後經過良好である

天氣 西の風晴
氣溫 最高 二度二 最低 十三度七
日出 前七時四分
日入 後四時四分
月出 前十一時五分
月入 後十時三十一分

本日朝夕刊共併せて十二頁

清酒 月桂冠 壜詰
大阪市立衞生試驗所證明付
防腐劑ナシ
御進物には— 衞生第一の この芳醇
宮內省御用達 大倉恒吉商店吟醸

於內鮮滿各地出品共同主催第二回全鮮菓子品評會
一等入賞名譽金牌受領
新京名物
國都之華
南嶺勇士 煎餅
新京吉野町二丁目
峰長春堂
電話 本店 五四四七番 三一九一番 支店 二八四二番

綿のお手入時
▼打直は迅速
▼受渡貫目は正しい
新綿も各種豐富に取揃へてあります
新京東公園裏通
中村製綿所
電話二一六一番

御贈答品
歲暮大賣出し
五日より—卅一日まで
期間中御買上の皆樣には粗品進呈
▼特價品豐富▲
是非御來店を!!
各種品揃!
小間物半ゑりの店
香丁屋
東一條通吉野町二丁目角

英國製高級煙草
フェデラル
コルク口付

ライカ
カメラ

ズンマー（F2）
スタンダード型
望遠レンズ
ライカ用品
各種入荷
部分販賣致シマス
其ノ他カメラ各種入荷
新京中央通三十六
木村洋行
電三三四六番

インフレーションの發展と其の波紋（中）

更に問題は發展する、それは現在の滿洲インフレーションが基本制度を異にする二つの貨幣制度から來る當然の結果二つの異つたインフレが並行して然も跛行的に行はれて居る結果、同一地區に二つの物價が或は高く或は低く存在して居る事實である

統に同一貨幣に於てさへ地域的に通貨膨脹が行はれて居る地方と、然らざる地方とでは物價が著しく相違して居る事實は昨日指摘した所である、東京の物價と新京の物價が著しく相違して居る事實を見よ所が滿洲に於ては金を基本とする金圓資本と、銀を基本とする國幣資本とが兩者何等の統制もなく、少しもコンネクションさるゝ所なく各々勝手な立場から勝手に行動して居るのである、從つて通貨量は昨日述べた如く勝手に膨脹しつゝある

×　×

困つた事には滿洲國金融經濟の總本山たる中央銀行も、之が統制、監督の元締たる財政部も悲しい哉此の金圓資本の統制には手も足も出ない、何らの權限もない、現在の狀態では、如何に中央銀行が、滿洲國の金融をコントロールしやうとしても片端から金圓資本が暴行して之を打壞しても拱手傍觀せざるを得ないのである

×　×

其處で貨幣制度の統一と言ふ事が緊急性を帶びるが本小論の目的は其處に達すれば結論だ故にそれは明日に延期して玆に言はんとする所のものは斯くの如く兩種の資本が跛行的に行はれる結果、同一地域即ち具体的には現在の滿洲國の物價は兩種……金圓國幣……物價が甚しく不當に相違して居ると云ふ事だ

物價は貨幣價値の表現であるから、金圓資本は金圓物價を違み、國幣資本……銀本位……は國幣物價を生む事當然である、而して兩者の價値が常に同一水準にあるなればそれは問題でない、けれども金銀は共に商品であるのみならず米國の銀政策の結果、銀價は少からず騰貴の傾向にある、加ふるに、金圓紙幣の膨脹に基くインフレの發展あり兩者の代表する物價は日に格差を增大しつゝある即ち左表の如し

新京卸賣物價指數

	國幣建	金圓建
大同元年七月	100	100
同　十二月	一〇六・四	一二一・六
同二年十二月	九六・〇	一四三・四
康德元年七月	九七・二	一四四・〇
同　十月	九九・八	一五四・七

國幣建物價の略安定して居るに反し金圓建物價の暴騰振りを見よ、僅かに三ケ年間に五割四分七厘の驚くべき騰貴である、其かげには圓紙幣……新紙幣……の增發、即ち金圓紙幣インフレの發展しつゝある事實を見逃す事は出來ない

×　×

滿洲國の成立するや、諸般の制度と共に貨幣制度も又新たに、滿洲中央銀行設立されて貨幣統一の偉業成り、從來各省官銀號が勝手に亂發した厖大な紙幣を回收して以て國幣に取つて替つた、而して其の結果は物價の安定を見たが一面大きな紙幣收縮即ちデフレーションを見たのである

從つて國民には從來に比し貨量共に僅かの紙幣しか渡されないことになつた、蓋し從來は無價値の紙幣がフンダンに渡されたが、今度は價値の高い、購買力の高い紙幣が僅か渡された、此急激なる變化は國民……主に農民……に多大の不安を與へた、從つて此の空氣を緩和し、序々インフレを行つて以て現在國資本より高い國幣の價値を引下げよとの所謂インフレ論は漸く盛になりつゝある之に對し、中央銀行は『インフレは農民を救ふ所以に非ず』とて山成副總裁の名を以て聲明書さへ發して反對して居る

蓋し滿洲國は農業國であり、國民の大部分は農民である、然してインフレは農民、大衆の大きな敵である事は昨日來述べ來りたる所である

×　×

如斯インフレーションの問題は各方面に波紋を畫いて、問題は問題を生む、けれどもそれは究極に於て、通貨問題に還元せられる問題である玆に至つて金、銀通貨の統一は緊要な問題であると同時にその解決によつて以上等々問題は一應解決せられるわけである（一九三四、一二、一一）

『附記』昨日の本文終りより十五行目「が昭和二年」は「か翌年」の誤植に付訂正

昭和九年の回顧（十）
突如風雲を捲起す
在滿機構改革
全滿警官が擧つて反對の烽火

急角度の人口增加にともなひ新國都の面影は一變した、土建界を始め商工業ともに著しい發展を見た、中でも夜のネオン、特に花街に彩る風景はまた格別である、こうした急激な發展の裏面には幾多複雜化した社會層の中には醜悪な場面も數知れず現はれるに至つたのである、この醜悪の防止と市民の生命財產保護に當る警察は實に多事多難であつたのは當然だ、今附屬地內の日、滿、露人の護り新京署の過ぎ行く一九三四年の全貌を顧みて見よう

▽……▽

膨れゆく國都、人口の增加で警察事務は忽ちに輻輳した、署員の不足で增員また增員、內外勤の充實を圖り更に新廳舍の落成を待つて八月署長を初め司法並に留置場、警務、高等、衛生、兵事、會計の六係が移轉したが、これより先き新市街として誇るダイヤ街に八島通派出所が設けられ堅實な警察網は張られた、國史にかゞやく大滿洲國皇帝の御大禮、續いて觀兵式、陸軍特別大演習、秩父宮殿下の御來京皇帝陛下の奉天、吉林御巡狩朝香、竹田、久邇三宮殿下の御來京で高山署長以下三百五十名の警官は不眠不休の特別大警戒の任を果したがこの間反滿分子の潛入、不逞團の横行を未然に防止隱れた大きな功績は見逃すわけにはゆかない

▼……▲

こうした多事多雜の眞中に彼れ警察官の頭上に一大問題が惹起した、いふまでもなく在滿機構問題による紛糾がそれだ、同問題が九月中旬具体化されるや全滿五千の警官は異口同音、反對の烽火を揚げ堅き決意の下に總辭職を決議し署長、四箇會（警部）、三箇會（警部補）、巡査と四階級別の組織で前後數回に亘つてしばしば大會を開催し悲痛な氣持で飽迄反對氣勢をあげたのであつた、巡査代表の東上中央政府並に各要路に反對陳情をなしたが、その効果酬ひられず閣議で原案決定と聞いていきり立つた警官も遂に止むなし、中央政府の慰撫によつて一齊に運動を中止したこの間二ケ月、一旦提出した辭表は却下され殺氣漲つた空氣も漸次鎮靜されるに至つたのであつた

滿洲帝國教育會 陣容を新に近く成立

【奉天國通】現奉天省教育會は舊東北政權時代の名稱をそのまゝ繼承したもので滿洲國成立後多少の改革を加へたとは云へ、尙改革の餘地があるので文敎部に於ては明年一月よりこれを滿洲帝國教育會と改稱し、日本より著名の士を招聘し名譽顧問及び理事等に就任を乞ふ事となり、目下着々準備を進めてゐる

明年から北洋の科學調査開始

【東京國通】東北冷害の主要原因はオホーツク海の結氷と寒流の影響であるとの結論を得て農林省では豫知對策を計畫して居たが、凶作防止費七萬二千圓の協贊を得たので、來年より水產試驗所の海洋調査船蒼鷹丸を第一陣に結氷調査に取りかゝり第二船として白鳳丸を派遣、二ケ月間は飛行機を北洋に派遣、海空呼應して科學調査を開始するに決した

デヴィス氏聲明に反響頗る多し
ニューヨーク、ヘラルド社說

【東京國通】五日ロンドンに於けるデヴィス米國代表の軍縮聲明は米國政府の眞意を反映せる最初の公式聲明として各方面より絕大の注目が拂はれて居るが六日、七日に亘る米國諸新聞の論說も又同時に政府筋の意向を傳へ軍縮に對する米國の最高方針の闡明に努めたるが、六日のニューヨーク、ヘラルド、トリビューンの社說の如きは最も注目すべきもので米國政府の態度を反映せるものと觀られる、即ち右社說要旨は左の如くである

日本が華府條約廢棄と同時に建設的新提案をなさゞればロンドン會議決裂の全責任を日本が負ふべく米國政府としては日本窮極の態度を見極めず徒らに事を急がんとする意向なく條約殘存期間內に於て國際協力の何等かの手段の發見を希望し且つ米國が建艦競爭を開始したりとの印象を與ふることを避くる見地から最近取

沙汰せられる厖大なる建艦計畫を來議會に提出することは見合せる模樣である、政府はピンソン議員の最近の懲罰的聲明の如きは二ケ年後始めてその必要あるべきも今日の狀態にては極めて好ましからざるものと認め、且日本の平等要求を認むべきとなす、上院議員內の諸說に對しても同樣掛かる反感を有して居る模樣である

保險事業監督
果して何れの機關に附屬か

先般來實業部では滿洲國人を被保險者とする日滿合辦半官半民の生命損害兩種保險會社設立計畫を樹て愛沼氏が日本商工省の斡旋で日本當業者と折衝を行つてゐるが、他方滿洲國は保險業法の確立を圖つて居り、之に伴ふ保險事業監督機關をいづれの部に附屬せしむべきかについては政府部內に於ても相當異論あり、即ち實業部、財政部乃至國務院直屬とするの可否については一長一短未だ見極めがつかない有樣であるが、實業、財政兩部は各自の立場から該機關の主務廳たらんとし、このところ相當の爭奪戰が演ぜられるものと見られる

從業員の思想監視
關東廳遞信局が指導係設置

【大連國通】關東廳遞信局では內地各遞信局に於る思想係に代る可き指導係りを設置すべく明年度豫算に一萬二千圓を計上要求した、指導係は近年滿洲に於る郵便業務の複雜化に伴ひ從業員の增加と共に思想的統一を必要とするに至り、主として從業員の思想の監視取締並ひに指導に當らんとするもので同係は高等官一名、判任官三名を以て組織されるものであるなほ將來奉天新京大連等の大郵便局には專屬の指導係りが常設される豫定である

關釜聯絡船
二隻新造に決定

【東京國通】滿洲國建國以來日滿連絡頻繁を極め客船が不足するに至つたのに鑑み鐵道省は近く關釜連絡船用として快速船（六千五百噸二十三ノット千八百人收容）二隻を建造することに決定した

小兒科
長春醫院
電話六二四一番

軍、滿鐵 滿洲國 共同調査で
北滿鑛物資源開發
調査も終り百%の確信

【ハルビン國通】北滿鑛物資源の調査は滿鐵、關東軍特務部、滿洲國政府協力し凡有る困難と危險に遭遇しつゝも着々進められ從來拋擲されて居た北滿各地の鑛物資源の調査を完成するに至り、北滿鑛物資源黃金時代を現出せんとして居る、即ち舊政權時代において北滿鑛物資源は僅に北鐵關係の技師により北鐵沿線の一少部分が發掘されたのみで全然之等資源の槪査も行はれず、發見發掘された炭田等は北鐵で占有し北鐵の需要を充すのみであつた關係上鑛物資源の開發を促さなかつたが、滿洲國建國以來滿洲國、關東軍と協力鑛物資源の調査に全力を傾注し北滿工業發達の基礎をなす石炭、セメント、石材、地下水等の調査を急ぎ基本的調査を終り百パーセントの確信を得、就中石炭は將來撫順炭以上の產出量が推定され更に黑河を中心とする黑河省は金銀鉛の金鑛がアラスカのそれに匹敵する程有望視されここ數年後は北滿には鑛物資源の黃金時代が豫想されるに至つた

滿洲國辭令

同 孟平全
同 孟安壽爾
同 額勒布
同 郭保善
同 喬壽山
同 薩穆扎布
同 捏屋拉索夫
同 麻斯岳列夫
同 索勞金
同 敖倭興泰
同 阿昌嘎
同 胡琴托
同 胡納莫爾圖
同 王鳳山
敍委任四等（各通）興安警察局巡官 拉克吉
同 巴圖
同 李文閣
同 馮桂山
同 劉德懿
同 耿守貴
敍委任五等（各通）
任商標局屬官敍委任三等 松川登喜雄
興安總署屬官 富察遷
給二級俸 興安總署屬官 村永益美
同 孟和濟亞
同 色楞尼瑪
同 曾魯
同 超倫巴塔爾
同 圖們克什和圖
同 額爾和謨畢勒格
同 阿那
給三級俸 興安總署屬官 尹繼日
同 遲牛林
同 哈達
同 張慶林
同 那順務吉
給四級俸（各通）興安總署屬官 加藤信行
同 吉木彥扎布
給五級俸（各通）興安總署屬官 正野友重
同 岳勒希布
同 武絡吉
同 上野喜一郎
同 巴雅斯古郎
給六級俸（各通）興安總署屬官 福島秀雄
同 前田信一
同 伊備勒圖
同 何晉扎布
同 坂野龜一
給七級俸（各通）興安總署屬官 岩佐清太郎
給月俸九十五圓 興安總署屬官 日和崎槇男
同 片倉進
同 池田昌春
興安總署技士 宮城義廣
同 町田稔
興安總署屬官 馮書麟
同 李鴻昌
同 阿齊拉圖
同 寧布
同 道實
給八級俸（各通）興安總署屬官 江口貞雄
興安總署技士 吉木博
給月俸八十五圓（各通）興安總署屬官 首藤榮喜
給九級俸 興安總署屬官 孫鳳鳴
同 喜用虎爾
給十級俸（各通）興安總署技士 水間又男
給月俸六十五圓 興安東分省公署屬官 巴銀諸晉
給四級俸 興安東分省公署屬官 文輝扎布
同 胡格金合
同 圖日巖
同 阿勇巴圖
同 號楞格圖
給月俸百五圓（各通）興安東分省公署屬官 圖睦爾胡特
同 阿勒巴
給月俸九十五圓（各通）興安東分省公署屬官 阿木古郎
給九級俸 興安東分省公署屬官 阿布勒戞
給月俸七十五圓 興安東分省公署屬官 富增格
同 巴銀合
同 額爾登布
同 巴爾扎布庫
給十級俸（各通）

讀者の聲
（中傷はとらず 氏名住所明記の事）

「世の幹部諸公達へ呈す」
彈丸生

青年時代！……時も時、處も處、滿洲事變の最中に滿洲で暮し續けて來た青年達が氣が荒く時に常規を逸して極端に走る場合があつてもそれは青年時代として萬止むを得ない事と思考する……內地より事變後來滿せし偉い人達（幹部級を云ふ）……一度も彈の下をくゞらぬ彈の音も聞かぬ、彈を見た事もない諸公方が直ちに幹部の椅子に腰を掛け葉卷をくはへて小なる暴君の樣にイバル樣は我々青年にとつては何たる事ぞとブベツの念禁じ得ないものである、何か云ふだら直ぐにクビとか、說敎するとか、そんなことで青年達を威壓せんとすれば益々若人達をして反抗心を抱かしめるであらう、それよりも溫情主義で言葉を換えていへば「おもひやり」の心持で部下に接してくれるとしたらどれだけ心から感謝するだらう……

色の黑き又は白き幹部諸公達よ、御貴殿方は「時代」といふことに目覺めねばならぬと御忠告をする……黃昏時樂しき下宿路を辿る青年達の步みを覗よ！彼等は何時も大地を蹴り飛ばし進みつゞけてゐる……現代の青年達が抱く理想は決して生やさしきものでない、遠大なる理想を胸の底に抱きつゝも、現在の自己を省みて、强きものにまかれつゝも時機の來るのを（機會をとらへるべく）待機の姿勢にあるのだ、我々青年は生きんが爲でなく、伸びんが爲に青年としてゆくべき道を辿つてゐるのだ……滿洲國の獨立、我々青年達は邦國の爲、友邦滿洲國の爲全世界注目の眞只中の滿洲に於て思ふ存分自己の天分を發揮すべきだ……こゝに一言したいのは青年達は勿論中年老年の方々迄女人關係に狂ふてゐるといふことである、あらゆる方面に發展してゐる、事變もこゝに一段落ついたといふものゝ未だ建設中期に於て「からたちの花」方面へ發展するとは一考すべき事だ、一朝突發事に於けるところの勇士も野に降りて惡事をする、それどころならやさしいが女の爲に〇〇の爲に賣國奴的行爲をする、そういふ事實が多くある、戒心すべき事ではないか！過ぎし五、一五事件、血盟團事件に活躍せし憂國の青年志士達を想ひ起せよ！世人は最早忘れかけてゐる、忘れかけてゐる位ならいゝがフカケイチャウに流れゆく世に逆戻りしたらば何時如何なる時第二の五、一五事件、血盟團事件が突發しないとは云はれない……話しは橫へそれたがアジア大陸政策に一步踏み込んだ我々青年達へ「おもひやり」の心持にて上下の融讓を以て接し合ひ協調しなければならぬと思ふ……幹部諸公達よつたなき一文なれど右の意を諒とせられよ（了）

傳語

新黨樹立の氣運が政府部內に擡頭したとの噂、その中心が新黨商賣の遞相床次さんだ、政友會とは既に絕緣したのだから何とか畫策せねばなるまい▼臨時議會で尻つ尾を出した政友會は總裁系、久原系、舊政友系と色彩がいよいよ濃厚化して來ればいづれ分裂の危機は多分にはらんで來るであらう▼若槻男去つて以來の民政黨はなるほど表面統制こそ取れてゐるやうでも、根が黨主のない乾分同志の寄合世帶なのだから、一朝事あればまごつくに決つてゐる▼新黨樹立にはその時機決して惡くはないが、しかしその黑幕に牧野內府、その後任に一木男、そのまた後任に若槻男は余りに穿ち過ぎて實現性に乏しい▼今年は東北地方の飢饉に遠慮して、忘年會を見合せやうといふ向きもあるにはあるが、それでもボーナスを目の前にこの頃のサラリーマンはいとも朗かだ▼お蔭で各料亭、各カフエーとも久方振りで甦つた氣持で、到るところ大繁昌はうれしい、この際大いに呑めや唄への亂痴氣騷ぎも世の功德にはなるといふ▼いづれ後日の家庭爭議などは覺悟のまえ、サラリーマン諸君よ、此際うんと朗かに醉つて置くことであらう

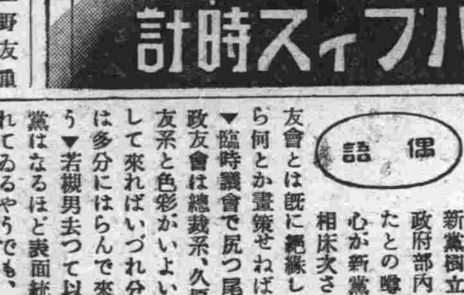

資本金 一億圓全額拂込濟
積立金 一億二千四百二十五萬圓
橫濱正金銀行 新京支店
銀行代表電話 三、六一一
支配人舍宅 二、一一七
共同舍宅 二、六一二
公用 二、三七〇
支配人私用 二、九六九
本店 橫濱
支店及出張所
東京、丸之內、名古屋、大阪、神戶、門司、長崎、倫敦、巴里、漢堡、伯林、紐育、桑港、羅府、シャトル、布哇、リオデジャネイロ、シドニー、アレキサンドリヤ、孟買、カルカッタ、蘭貢、新嘉坡、スラバヤ、バタビヤ、スマラン、馬尼拉、香港、廣東、上海、青島、漢口、天津、北平、營口、大連、奉天、哈爾賓

山崎齒科
中央通西公園前
電話三〇八五番
診療時間 午前九時—午後六時
日曜午前中祭日休診

ポンプと石油發動機
鐵、鋼
機械工具
電氣冷藏庫
新京東二條通七八
合名會社 原田組出張所
電三七五七番

廣告
撫順石炭 本溪湖石炭 滿鐵指定販賣
木材各種 西四馬路 泰山木局製材部
電話二二二〇番

部分品販扱
一、レザー、ラレンブ類
一、分解修理
一、ボデイ、噴霧塗裝
一、裝遺ホロ張替修理
泰山行自動車部
日本橋通六〇
工場大經路二一九
附屬品全部取揃へて居ります
日本橋通六〇 電話二一五六番
泰山行

國產品！
▼花茣座
▼上敷
疊の御用命は!!
鵜殿兄弟商會
室町二丁目 公學校前
電話二四八二番

新古
冬の洋服オーバー類
新京祝町三ノ三
三浦屋質店
電話三七七五番

毛皮の本場
ハルピン出張販賣一流商
防寒用毛皮破格大賣出し
即賣會
●男物
外套毛皮裏地各種 二五、〇〇ヨリ
外套毛皮エリ地各種 五、〇〇ヨリ
●女物
毛皮ショール各種 八、〇〇ヨリ
狐首卷 一〇、〇〇ヨリ
（ダンサー女給）花柳婦人向毛皮上衣 一五、〇〇ヨリ
●子供
（男女）毛皮外套 九、〇〇ヨリ
一般婦人向既成毛皮外套 二五、〇〇ヨリ
狐、川獺、リス、兎、ラッコ、カワウソ、パパル、キングラ、ウヘハリ、ノールカ猿其他富豐取揃つてゐます
△大量希望の方は御相談に應じます
△商品全部ハルピン市價で提供致します
賣出期間 十二月十二日より十二月二十日まで
會場 朝日通八十一番地 東亞ホテル
毛皮各種 毛皮外套 專門商 ボオルガバイカル東亞會商
哈爾賓道裡キタヤスカヤ街一一六 電話三四八〇番

宴會歡迎
青柳の鋤すき
新京電三〇六〇番

お家庭への氣のきいた
「歲暮品」は
罐詰瓶詰 かご入
化粧箱入 洋菓子
清酒箱入 櫻正宗
化粧籠詰 干魚籠
五升樽入 數の子
丸罐箱入 味付り
お電話下さいますればお持參お伺ひ申上ます
羽衣町の
富士食料品店
電話四八五一番

北滿

興安の花と散つた

馬占山討伐勇士記念碑 廿日除幕式

四十五名の英靈を慰む

【チチハル國通】馬占山討伐の勇士、武者少尉外四十四名の英靈を慰む可く過般來內田領事を委員長とする大興戰歿者記念碑建設委員會では大倉土木に依賴して着々工事進行中であつたが、愈々來る廿日正午除幕式を擧行する事となつた

津田司令官 ハルビンで語る

【ハルビン國通】駐滿海軍部司令官津田中將は初度の北滿巡視のため來哈在哈日滿各機關を訪問新任の挨拶を述べたが宿舍北滿ホテルに於て左の如く語る

新任早々で滿洲の事情には疎いが建國三年斯くも滿洲國が發展したことは日滿兩國民にとつて等しく慶ばしいことである、滿洲國の國防艦隊が國境河川警備に日本海軍防備隊と協力してやつて居るやうだが、日本海軍としては滿洲國海軍に全幅の援助を與へ共同防衛の重責を果し度いと思ふ、北鐵讓渡交渉も纏りさうだが同交渉成立は滿ソ兩國の爲延いては東洋平和のため喜ばしいことだ、云々

ハルビンの 交易所擴張

【ハルビン國通】北滿唯一の取引所である哈爾賓交易所は現在の特產部、商品部の外に更に取引上場物件を擴大その機能を發揮せしむるため錢鈔部を設けることに決定、目下實業部に書類を送附、認可を待つてゐるが、大體中央部の意向も判明してゐるので明年一月初旬には開場の運ひとなる模樣である從つて右の取引申込者は今の處仙部取引乘業滿人九、新規七、日本人乘業四、新規一で都合二十一名に達してゐる、尙特產部に於ても本月十四日頃より混保大豆を取引物に加へることになつてゐる

東滿

大火の罹災者に 翕然たる同情

＝民團係員痛く感激＝

【吉林國通】吉林大火の罹災者に對する翕然たる同情はいたいけな無名の滿人少年の一封を筆頭に滿人側の義捐金續々として現れてゐるが、その美しい隣人愛の發露、日滿親善の表現に民團係員をして痛く感激せしめてゐる團當局でも十日より之が受付を開始した

吉林在住民 出生死亡率

【吉林國通】吉林居留日鮮人十一月中の出產並に死亡者數は日本人出生八、死亡四、朝鮮人出生四、死亡九である（總領事館警察調査）

龍江各廳長 十日就任式擧行

【チチハル國通】龍江省では十日午前十時より各廳長就任式を警務廳に於て擧行し終つて全廳長打揃つて日滿各機關を歷訪、就任の挨拶を爲すところあつた

賓北沿線狩獵場紹介に 鐵路局割引便宜

【ハルビン國通】拉賓線及び賓北線沿線一帶は南北滿中有數の狩獵場なるも未だ一般に知られて居ない現狀に鑑み、ハルビン鐵路局では今回之を江湖に紹介する意味に於て十二月九日より狩獵家に對し團體割引を爲すと共に獵犬其他に對して及ぶ限りの便を提供し好事家に喜ばれてゐる

罹災者へ 民團より救濟金

【吉林國通】去る八日吉林大馬路の大火は全燒八、半燒四半壞二、損害約六萬圓に上つて居り、中羅災邦人は十一戶五十一名に達してゐるが何れも文字通り丸燒け、着のみ着の儘の狀態にあるので民團當局では臨時議員會を召集して救濟資金を出す事になつたが尙民間各方面でも酷寒期に直面し罹災者の窮狀に對する同情翕然として集まり早くも義捐金の申込み殺到の有樣に民

孫吉林警察 廳長着任

【吉林國通】民政部警務司より吉林警察廳長に轉出せる孫仁軒氏は十日午前十時着列車で着任した、因に孫廳長夫妻は日本語に巧みにして「今後吉林に於ける日滿官民の融和に努めたい」と語つてゐる

李吉林省長 就任祝賀會

【吉林國通】吉林市政籌備處及び日本居留民會では這般新吉林省長に迎へられた李銘書氏のため聯合主催の下に十一日午後五時より吉林倶樂部に於て盛大なる就任祝賀會を開催する

吉林省調査月刊 廢刊

【吉林國通】滿洲國地方制度の改定により舊吉林省公署總務廳調査科は廢科となり新吉林省公署總務廳總務科に調査設置せられ調査、資料、情報、連絡に關する事項を分掌することとなつた、之と共に舊來調査科に於て發刊して居た調査月刊は廢刊し資料及統計は吉林省公署公報に掲載し資料の交換に供することとなつた

保甲連座法 講習會開く

【圖們國通】保甲連座法の實施に就ては圖們は間島の他の都市に比べて不徹底の嫌ひある處、最近延吉治安維持會の石原大尉一行來圖し熟議した結果、本月十六日頃市內國際劇場を會場とし、住民內鮮滿人に對して保甲連座の主旨普及につき講演會を開催することゝし目下內鮮民會を督勵して之が準備を進めてゐる

圖們戶口調査 十一月末

【圖們國通】十一月末現在圖們の戶口數は

	戶數	人口
內地人	一、三四三	五、二六五
鮮人	三、六九一	一七、一〇九
滿人	四四二	一、八二七
計	五、四七五	二四、三二一

であるが、之に東京洞、灰幕洞の二部落と、無屆居住の雜居者等を合算するときは實數四萬人と推定されてゐる

圖們郵局 新築完成

【圖們】新市街後閣前に新築工事中であつた圖們郵局の建物も今回竣成したので、本月十五日を以て新廳舍に移轉を行ふ旨發表した、新廳舍は圖們月宮街である

〇〇線 十日より旅客 貨物輸送開始

【圖們】建設事務所の牡丹江移轉は十三日を以て完了するが、〇〇線では既に建築列車の寧安まで便乘許可して居り事實上〇〇線は開通したことになるのであるが更に本月十日を以て假營業區域を延長し現在の終點より寧北に向ひ鹿道まで（李樹溝、鹿道間）運轉することゝし小荷物を除く外一般旅客貨物の輸送を開始した

圖們建設事務所 移轉

【圖門】滿鐵圖們建設事務所は愈々牡丹江への移轉を開始した、即ち八日は午前五時半先發隊が出發し、九日は臨時列車を以て荷物の輸送を爲し十日も同じく臨時列車を以て所長技師宇木甫氏、庶務長小出順造氏、事務長齋藤輪之助氏、建築長青山邦一氏の諸氏をはじめ幹部の移轉が行はれ十三日には家族同伴者の移轉を最後として全部の移趣しが完了される

南滿

年末年始の 虛禮を廢止

三千圓を醵出し東北地方へ 鐵路局員の申合せ

【奉天國通】鐵路局員の間には非常時の折柄年末年始の虛禮を廢止すべしとの提起り、一部には既に右申合せをなしたものもあるが、十日正午總局各課長主任の緊急會議を開き右に關し改めて協議を爲した結果、年末始の宴會を節約し、又局員間の贈品、賀狀の交換等一切の虛禮を廢止し局員は本俸の百分の三を任意に醵出合計約三千圓を東北凶作地方救濟金として送附することを申合せた

熱河の縣長 東北救濟金寄贈

【奉天國通】「東北の凶作地方を救へ」との聲は今や日本內地は勿論遠く海外に迄澎湃として起り幾多の淚ぐましいエピソードを生んでゐるが、玆に熱河省の一縣長が縣民を代表して東北地方救濟金として金廿圓を送つたといふ美談がある、鐵路總局附安自動車隊が先般熱河省隆化縣に立寄つた際縣民一同の盡力に對し謝禮の意味で若干圓を同縣長に送つたが、同縣長は豫て東北地方の悲慘な情況を聞きこれに痛く同情し右若干圓の內廿圓を割いて同地方救濟金として送るべく十日鐵路總局に宛て右金額の送附方を依賴して來た、金額は僅かであるが日滿親善の上から國境を超えてのやさしい志に關係者一同を感激せしめてゐる

日露役の勇士達が 戰歿戰友を弔ふ

【奉天國通】滿洲國の基礎漸く安固となり國際外交の本舞臺に乘出さんとする今日遠く想ひを三十年の昔に馳せ日露戰役に奮戰した谷田、村瀨兩中將、木下、栗室兩大佐以下在奉有志六十名は九日午後二時より亡き戰友の靈を忠靈塔に弔つた後奉天神社に參拜國家の安泰を祈願、午後三時より公會堂に會し懇談會を開催當時の回顧談に花を咲かせたがこれを機會に戰歿勇士の戰蹟を研究記錄し第二國民の教化資料と爲すべく目下資料蒐集中である

三井茶園製 日東紅茶 NITTOH BLACK TEA 發賣元 三井物產株式會社

窮民救濟對策 許廳長語る

【安東國通】窮民救濟策に關し去る七日以來奉天省當局と協議を重ねて居た許安東民政廳長は十日午後とカリで歸任したが驛頭で語る

安東省の住民は匪害と農作物收穫減で一部に非常な困窮に陷り酷寒に向ふ折柄これが救濟は當面の急務なので奉天省と協力し春耕貸付より先に至急何等かの救濟策を講ずべく打合せのため赴奉した譯だ、しかし中央に於ても資金が潤澤でないのでその程度が果してどれ丈けの範圍のものか未定であり從つて計畫の內容も未だ發表の時期に至らぬ云々

石田會頭歸奉

【奉天國通】去る十一月廿五六兩日東京に於て開催された日本商工會議所定期總會に出席した奉天商工會議所會頭石田、同理事兒玉兩氏は十日午後一時四十七分奉天着アジアで歸奉した

奉天に自動車 隊開設

【奉天國通】滿洲國軍政部に於ては今回自動車技術向上の目的を以て奉天省東門外（舊講武堂跡）に自動車隊を開設した、右自動車隊は奉天獨立第一自動車隊と稱し軍政部大臣直屬となつてゐる

和服 洋服 榛屋衣服店 新京吉野町二丁目（大馬路入ル） 電話三一五二

滿洲東方の大玄關 三港見學記（二）

清、羅、雄、

在新京 十五郎生

自然地理の上から滿蒙を見れば白頭山は左の乳で、興安嶺は右の乳、白頭山を臍と見れば興安嶺は心臟である、興安嶺を父と呼べば白頭山は母と答ふるであらう、性別から云へば興安嶺は男性で、白頭山は女性である、白頭山は東北滿北の中部を潤はし北に流れ東に折れて日本海に注ぎ以て圖們平野を產み西方に鴨綠江を流しては新義州、安東、龍岩浦の大平野を作り舟楫の便を與へ、同じく西方に渾河、沙河を出しては撫順の炭晃を產し、白頭山上千古碧源を湛えて涸渇するなき一大妖湖には愛親覺羅氏の神話を秘し、其下流には奉天の文化を造成し、北に向つては又松花江の支流を出して吉林の平野を作り滿洲の水京を產み、下流ハルビンの平野となる、松花江と併行しては又牡丹江を流出して鏡泊湖を湛へ下流寧安より三姓地方に至て松花江に合流して佳木斯に至る大平野を產み出して居る何と云ふても白頭山は滿洲東方に於ける文化の淵源をなして居る、かるが故に白頭山は東方滿洲に於ける母であり、又臍である

▽……▽

吾々は今回其東方滿洲の臍たる白頭山の西北方より北にかけ、更に東北方へと四分の一圓を蔓がいて經ぐつたのである、言を換へて云へば新京平野より出發して、吉林平野敦化高原、圖們平野、威北の海岸へと廻はつたのである、其廻つた平野の間を流る、松花江、牡丹江、圖們江等と其間にある分水嶺の高地とのシワ、即ち地表凹凸を縫つた糸が即ち東方大滿洲國の大玄關いたる清、羅、雄三港より滿蒙の奧座敷に通るべき一大幹線京圖線である

▽……▽

京圖線とは何ぞや今こゝに說明するのは蛇足とは思ふが吾々が通過した經路であるから順序として少しく述べて見る京圖線は新京から始まつて吉林敦化を經て天圖線と朝陽川に接し更に延吉を通り國境圖們江の國際橋を渡つて朝鮮より來れる北鮮鐵道と南陽驛に結べる本線五二八キロと蛟河支線九、六キロを合せて延長五三七、六キロを有する滿洲國有鐵道線路を云ふのである

▽……▽

今となつて吾々は單に京圖線と呼ぶけれども之れは一朝一夕の問題ではなく、始め（長春）と吉林間の吉長線、吉林と敦化間の吉敦線、敦化より圖們間の敦圖線、朝鮮の會寧より龍井村を通つて朝陽川に會する天圖線、等を合せて所謂之を吉會鐵道問題と稱し、日支兩國間に二十數年來波瀾曲折の經路を辿つて漸く收まつたものであると云ふ

▽……▽

兎も角も此京圖線なるものは南北滿洲を縱貫せる大動脈滿鐵線に比すべき東方の大動脈であつて、其縱幹線と直角に東方に向つて一本槍に日本海を芋刺しに直ちに裏日本の橫ッ腹を衝いて居るのである、此の一本槍には拉賓線、圖寧線等將來又は現在に幾多の支線を分岐するであらう、又之れに附隨して幾多の施設經營が生れるであらう、それが完成はたゞに日滿交通の距離と時間の短縮となるのみならず、やがては黑龍省興安省の奧地即ち北滿蒙地方の天然資庫の開發となり、工業日本國との商工關係を圓滑に促進し延いては極東に於ける所謂日本海湖水化時代、日本海中心時代を現出するであらう所の一大導火線であつて軍事上、經濟上、其負ふべき重大なる價値を伏在するものであらうこの重要性を包藏する所の一大幹京圖線には幾多經濟上、軍事上の要素を包藏するであらうけれども、又更らに一種の文學的、藝術的、宗教的價値を包藏し、吾人人生に言ふべからざる濕さと潤ひとを與ふるであらうことを吾々は忘れてはならない

▽……▽

新京を出發して二つ目の驛だと思ふが卡倫と云ふ驛がある支那に來ると始めてお目に懸る樣な文字に時々出會ふが卡の字も御多聞に漏れない一つである、辭書にはソフと假名が付けてあるが、何でも滿洲語を漢字に譯したのだと云ふから吾々には讀めない、淸朝時代に五百五個所の鎮台の一つを置かれた所だと云ふ、それから東に進でん飮馬河と云ふ驛がある、一寸洒落れた名稱である、昔淸の高宗が東巡の際馬に水飼ふた古事に因んで付けた名稱であると云ふ、此詩的な飮馬河には魚介が多く雁鴨の集棲地であると云ふことも紹介して置く

▽……▽

今は馬車鴨獵らんかな飮馬河

此飮馬河驛を越えて下九台驛に出る其附近には數十支里に互つての柳條邊墻の跡がある それは今も尙堤上柳樹叢生して居るから名づけたものだと云ふ、此式の物は朝鮮でも見受けるもので全部土堤の所もあり、片面石垣を積み上げ片面土を盛り上げた所もある、之れを或は土城とも又長柵とも稱するが、下九台附近の物は又一名成吉斯汗城壁とも呼んで居る北は德惠縣の北方松花江岸に始まり、京圖線を橫切つて吉四街道の伊通を經て開原より奉天に出で萬里長城に連接し延長六百九十支里に互り淸朝初期に於ける一大工事であると云ふ

邊塞に鳥鳴くかや枯柳

下九台は京圖線特產物市場で人口一萬七千、驛の東北約一里の地點に銀鐵山あり淸朝康熙年間發見し現在は硝子磁器の原料を採掘して居ると云ふ

▽……▽

營城子驛に至れば此附近に火石嶺炭鑛あり、炭質良好、埋藏量多く、年額三十萬トン、住民約一萬四千人、新京からこの驛まで約六〇キロ、此間は平坦なる滿洲式の大平野であるが、この大平野も漸く玆に盡きんとして居る

果て果てもなき曠野此處に盡きんとす

開店一周年

スーベニーサービス

皆様のお力強い御後援のもとにカフエー「春」もフル、イアを迎へました

十二月十一、十二、十三日、の三日間御來店の御客樣に洩れなく超モダンな絹ハンカチを記念用として差上げます

ダイヤ街 サロン春 電話二六九四番

○廣告の御用命は電話三三〇〇番へ○

お正月用

◇新荷各種◇ ……取揃へてあります…… おわん……類 重箱

是非御一覽願ひます

新京百貨店 世帶用品部

名物 ふぐ料理

忘年御宴會は特に御勉强いたします

是非活洲を御利用の程を……

食道樂 活洲 吉野町二丁目、電話三一五六番

新鮮な果實を賣る店

大連のミノルヤが當地へ支店を設けました

高級果實を取揃へてお待ち致して居ります

ミノルヤ 新京東一條通三四番地 電話園五四六二番

歳暮大賣出し

「ベント商會の」割引大賣出し

⊠十二月五日より
十二月末日まで⊠

全商品正札より
二割乃至三割引

毛皮各種、首卷、外套
洋服、婦人向、紳士向

參觀歡迎

日本橋通二二番地
ベントン兄弟商會
本店ハルビンキタイスカヤ一三〇

新京の草分
江戸子料理
花本獨特の

□出前迅速□

●鯛茶
●純東京にぎりすし
●ちらし
●北陸名産なめこ料理
●釜めし
●ごもく
●天ぷら
其他お好みに應ず

食道樂 花本
永樂町二丁目
電話三七八五

新京メッセンジャー
（よろづ御使ひ走り 諸荷物運送配達）
電話 五二五八番
新京宣傳社
チンドン屋宣傳並に廣告宣傳萬般引受

●貸家
一、日受け良き小住宅
六疊、四疊半貸四七、〇〇
四疊半二間 貸四五、〇〇
水道電氣家主負擔
一、貸間各種（日本橋通）
日本橋通六五 沖組
電話五六二九番

開業廣告

內科、外科、花柳病科
産婦人科、耳鼻咽喉科

入院隨意

井水醫院

曙町二丁目卅一
電話五三九七番
（東二條通交番隣）

白米 清酒 醬油 木炭
新京大和通四七
今田商店
電話二九三三番

新京唯一のネオン製作所

新設・取替・變更・修理一切・製品は保証附・値段は安價に

● 建築ペンキ塗工事請負・美術看板金文字看板 ●

新京ダイヤ街 老松町二丁目

電話 二九四五

亀岡看板店

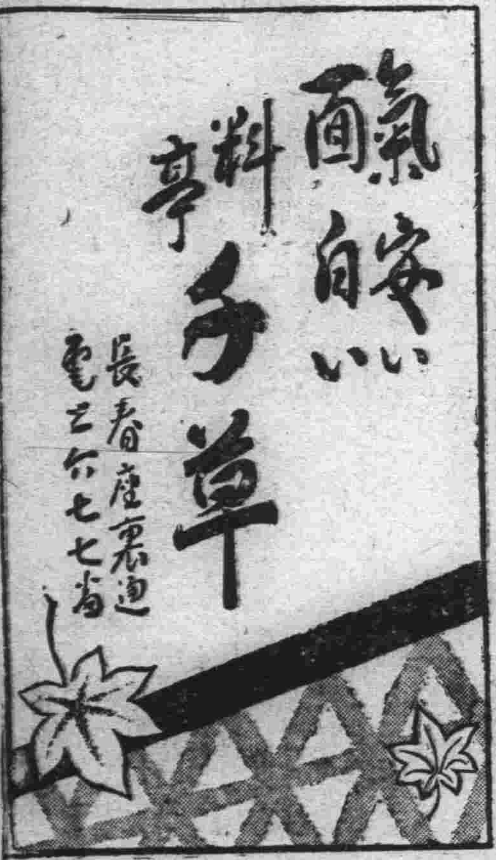

コロムビアレコード

最近の傑作流行歌

二七九五八	利根の舟唄	松平晃
	河原すゝき	ミス、コロムビア
二七九七七	急げ幌馬車	尺八川本晴朗
	黃昏の路	ギター小倉俊
二七九四二	南の島へ	松平晃
	並木の雨	ミス、コロムビア
二八〇七九	曠野を行く	豆千代、松平晃
	鴨綠江の舟唄	上野靜夫
二八〇八二	思ひ出の花	松平晃
	濡れた情	ミス、コロムビア
二八〇八六	おけさくずし	音丸
	新おけさ	音丸
二八〇九二	義人村上	中野忠晴
	主は國境	音丸

最寄蓄音器店にて御買上願ます

外科花柳病科
內科婦人科
醫學士 上山源六
朝日通り二二（とどろき前）
電話五七九五番

銃砲火藥類
自動車ガソリン
兵器通信機械
新軍刀祝服
軍需用品一
警察用品一般

新京西公園前
㊊日本軍需品商會
新京出張所
電話三八八八、五六四〇番

本社及工場　東京

出張所
奉天　千代田通二九番地　電話四四八番
公主嶺　朝日町五番地　電話一五一番
ハルビン　外國六道街一七番地　電話二五九七番

新京吉野町一
文古堂印房
電話3145番

森川商店
東一條通二二番 電話三〇七五

あんま
電話五八二九番
新京永樂町三丁目一
一陽堂療院

圖畫用繪具
圖畫用紙
圖畫用筆
梅ヶ枝町三丁目 鳳三堂

御宴會の
お催しは
是非サービス
滿點の嬉野で

會費金四圓より御相談に
酒は福久娘お酌は美人サービス滿點……
十人樣以上景品にて
ネクタイ、ガマグチ、クツ下、風呂敷外色々そレナク進呈シマス

料亭 嬉野
三笠町
電三八二〇番

新京日本橋通七三
福田支店
新高製菓大連工場

廣告の御用は電三二〇〇番へ

價定

井1	¥25.00
井2	¥34.00
井3	¥43.00
井4	¥71.00
井5	¥105.00
井50	¥17.00
炊事兼用型	
井60	¥22.00
井70	¥32.00
井2	¥35.50

ストーブ界の
王者
冬の花型

春の如き快よい
暖かさの
センター!!

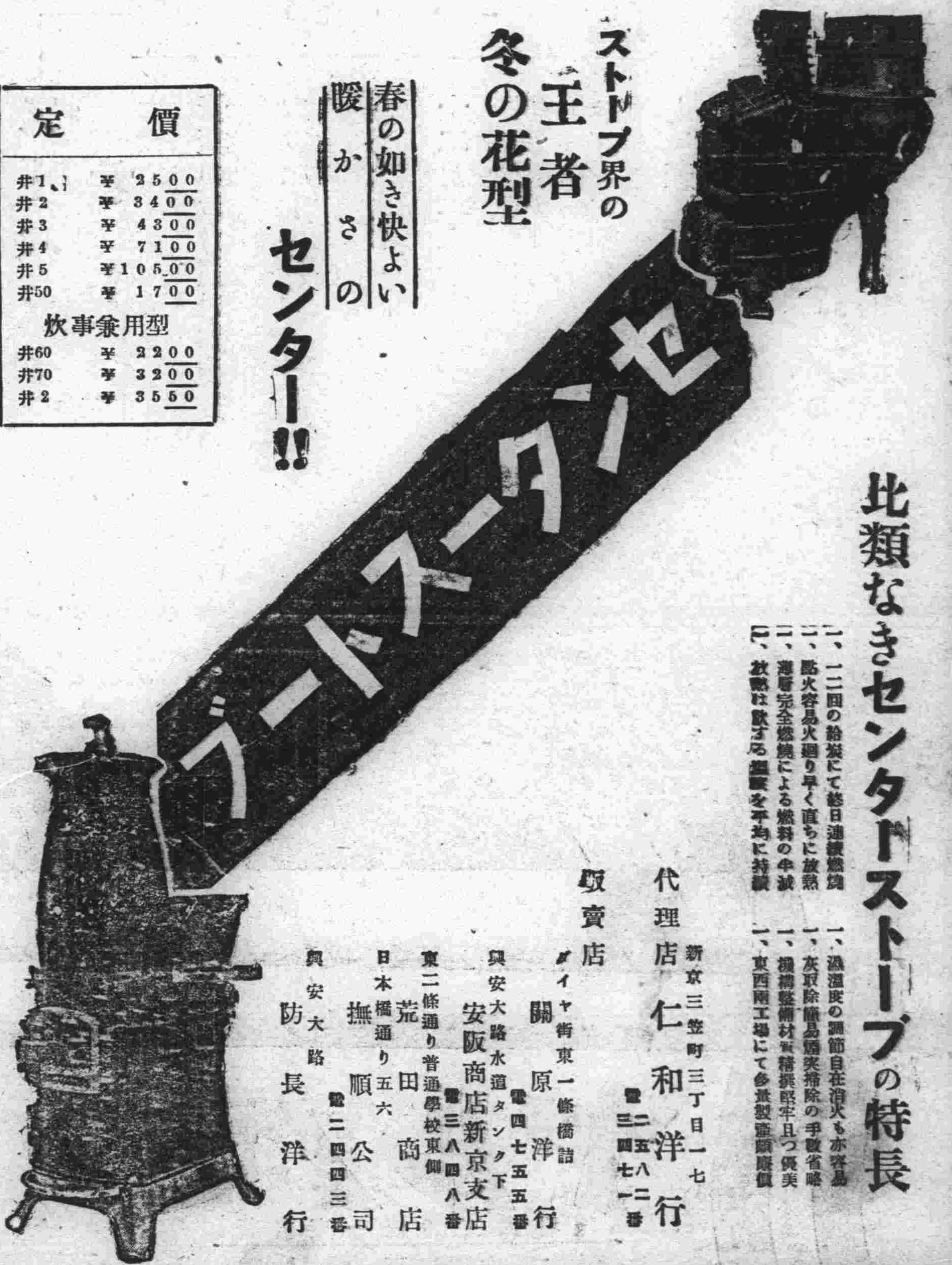

比類なきセンターストーブの特長

一、二回の給炭にて終日連續燃燒
一、溫溫度の調節自在消火も亦容易
二、點火容易火廻り早く直ちに放熱
二、灰取除簡易煤突掃除の手數省略
三、薄層完全燃燒による燃料の半減
三、機構整備材質精撰堅牢且つ優美
四、放熱は缺する處なく室內を平均に持續
四、東西兩工場にて多量製造廉價

代理店
新京三笠町三丁目一七
仁和洋行
電二五八二 三四七一番

販賣店
ダイヤ街東一條橋詰
關原洋行
電四七五五番

興安大路水道タンク下
安阪商店新京支店
電三八四八番

東二條通り普通學校東側
荒田商店

日本橋通り五六
撫順公司
電二四四三番

興安大路
防長洋行